大正九年十二月二十三日　第三種郵便物認可

新京日日新聞
夕刊
八月三十日

本紙一部五錢　定價一ケ月壹圓
發行所　新京永樂町四ノ一　新京日日新聞社
印刷人　水越内之介

床廻材　ベニヤ板　樺甲板
吉川商會
新京老松町七　電③一九二三番

阿部内閣親任式
本日午後三時半擧行さる

【東京國通】阿部大將は卅日午後一時半宮中に參内、表御座所において天皇陛下に拜謁仰付られ、謹んで大命を拜受する旨を奉上して閣員名簿を捧呈、陛下にはこれを御嘉納あらせられ、同日午後三時半宮中鳳凰間において親任式を行はせられることになつた

任内閣總理大臣 兼外務大臣　陸軍大將 正三位勳一等　阿部信行
任内務大臣 兼厚生大臣　正三位勳一等　小原直
任大藏大臣 兼企劃院總裁　企劃院總裁 正四位勳二等　青木一男
任陸軍大臣　陸軍大將侍從武官長 從三位勳一等功五級　畑俊六
任海軍大臣　海軍中將聯合艦隊司令長官 正四位勳一等　吉田善吾
任司法大臣　名古屋控訴院檢事長 從三位勳一等　宮城長五郎
任文部大臣　正三位勳一等　河原田稼吉
任商工大臣 兼農林大臣　海軍中將 從三位勳一等　伍堂卓雄
任拓務大臣　衆議院副議長 勳三等　金光庸夫
任遞信大臣 兼鐵道大臣　從三位勳一等　永井柳太郎

樞密院書記官長

【東京國通】村上樞密院書記官長の後任は廿九日左の如く正式發令された

任樞密院書記官長　樞密院書記官兼行政裁判所評定官 樞密院議長秘書官　堀江季雄

今次内閣の使命が新たなる立場に立つての國際關係調整と事變收拾、特に對ソ關係に重點が置かれる所から見て阿部新首相と軍部をはじめ關係各方面との連絡係とし相當期待されるものがある、遠藤翰長をはじめ唐澤法制局長官、青木藏相兼企畫院總裁等の銓衡はこの觀點から首肯出來る、勝田主計氏の入閣は軍部方面からその財政的手腕を買はれて強く要望されたが、財界方面の反對空氣が反映して最後に殘されてゐた商相の椅子からも伍堂卓雄氏の出現ですべり落ちその

入閣 は實現を見なかつた新内閣は近衛、平沼兩内閣の經驗に鑑み少數閣僚制の採用となり陸軍も強くこれを希望したが、それでも首相を除いて十名となつた、藏相をして企畫院總裁を兼任せしめたのは豫算と物動計畫の關係に新機軸を出すものとして注目され、又内相に小原直氏を据えたのは同氏の司法畑出身者としての手腕に期待して議會制度全般に亘る改革を斷行せしめんといふ深慮遠謀に出たものと見るべきであらう、河原田氏の文相は一寸意外であるが、これは最初から近衛、木戸兩氏と新内閣との連絡係として入閣を豫定されてゐたもの　海相は單に順序をふんだ以外の何ものでもなく何時もながら冷靜そのものゝ態度で政局に超然たるものがある、外相の首相兼攝はこの内閣に課せられた重大使命の遂行に鑑み特に慎重を期したもの、外交技術よりも識見をといふ建前から駐英大使重光葵氏が豫定されてゐる、在郷軍人會副會長小泉六一中將は厚生省生みの親として一部から厚相就任が

要望 されてゐたが遂に實現を見なかつた、宮城長五郎氏の法相は順序から云へば本村檢事總長であらうが卓識の同氏を檢察畑より失ふことは出來なかつた、陸相は最初關東軍參謀長磯谷廉介中將、多田駿中將等が確實視されてゐたが、何れも部内事情のために實現せず畑俊六大將と決定した、最後まで問題なのは何時もながら政黨閣僚であつた、はじめ政友會では久原派は大口喜六氏中島派は堀切善兵衛氏を推してゐたが、阿部大將は政友會の御家騷動にさわる事を避け同じ時事懇談會の同人として親しい金光庸夫氏を拔いて拓相に迎へ入れて了つた、民政黨側の閣僚は最後まで殘り卅日午前二時に至つて漸く永井氏に確定した、阿部大將は當初から同郷の後輩永井氏に白羽の矢をたて本人ならびに黨側に交渉したが、黨としては三度入閣の永井氏より新人をとの立場で大麻幹事長を推しまとまらず遠藤組閣參謀長は深更再度町田總裁を訪問、町田氏も阿部大將の懇望もだし

難く 擧國難局に處する立場からも遂に永井氏も受諾するに至つたものである

期待される新内閣の特色

【東京國通】阿部内閣は少數閣僚制の建前をとり首相の外相兼攝、内相の厚相兼任、商工、農林および遞信、鐵道をそれぞれ兼任として愈々成立を見たが、新内閣の特色は左の諸點に認められ新内閣今後の内外施政が注目される

一、國際情勢の新展開に對應すべき對外施策は阿部首相を中心に閣議中心主義の下に新なる構想が考究されるが、從來支那通をもつて聞へた阿部首相の外相兼攝によつて事變處理工作の活潑な展開が期待される

一、青木藏相の企畫院總裁兼任は豫算編成その他の財政計畫と生產力擴充計畫、物動計畫の一元的企畫立案の具現を可能ならしめ從來懸案であつた内閣總務廳案が形を變へて實現するものと見られる

一、伍堂商相の農相兼任は最近における農林、商工行政の一元的統合傾向を具現したものである、生產配給部門を一貫せる戰時產業政策の敏速な實施を期待し得よう

一、内相に司法畑の小原氏を据えたことは懸案の選擧法改正問題その他内務行政に清新味を注入すべくまた内相の厚相兼任は銃後救護施政に萬全を期したものであらう、なほ政黨方面の事情に通じた小原氏の内相就任は政黨側から比較的に革新的と見做されて來た永井、金光兩氏を入閣せしめたことゝ呼應して新内閣の政黨に對する心構へを暗示してゐる

一、少數閣僚制の建前から文相の椅子は兼任と豫想されたが、河原田氏の專任文相は首相が國民精神の作興、教育の刷新を重要視してゐることを示すものであらう

閣僚詮衡の跡を見る

【東京國通】廿八日午後八時廿分後繼内閣組織の大命が降下してより丸二日たらずに親任式まで漕ぎつけるといふスピード振り阿部新内閣は凛々しく

出陣 した、閣員詮衡に實際上着手したのは廿九日正午前後であるから丸一晝夜たらずで全閣僚の顏觸れ決定に成功したわけである、閣僚詮衡の跡を見るに先づ内閣書記官長に推されて組閣參謀長の大役を果した遠藤柳作氏は兒玉秀雄氏や木戸前内相の推擧によるといはれる、かつて滿洲國總務廳長として關東軍方面との緊密なる連繫の下に活躍した革新的手腕が買はれて軍方面がバックしたことも事實である

新内閣々僚　（上）阿部首相、右上から小原、青木、畑、吉田、宮城、左上から河原田、伍堂、永井、金光各大臣と遠藤書記官長

内閣の顏ぶれより擧國的支持が大切
＝星野總務長官時局談＝

星野總務長官が新内閣の出現と共に企畫院總裁になるのではないかとの取沙汰が一部東京から傳はり、あとの滿洲國はどうなるかと滿洲國各界で噂の種となつてゐるが、當の星野長官は皇帝の御巡狩に隨伴申上げ廿九日午後六時着列車で新京歸任、帝宮より退下して午後八時半長官々邸の應接間で記者團と會見した、問題の人物、星野直樹氏はまだ夕食も取らず協和服を着たまゝ記者團の包圍の中にいつもの緊張した顏をあらはした、先づ企畫院總裁云々の問題につき

そんなものにはなりつこない

と頭から否定し、内閣の更迭について

平沼内閣の退陣は實に正々堂々たるものだ、引かねばならぬ理由とは内閣として甚だ遺憾なことには違ひないが、退陣の態度そのものは近來稀に見る立派なものだ、石渡、廣瀨兩氏等勅選にし得るものをしなかつたこともその一つだ、またこの立派な退陣を反映して國民上下も微動だにせず、殊に支那に於ける事態だつて聊かの狂ひもなく進んでゐるのは誠に喜ばしい限りではないか

と星野長官らしい熱を見せ新内閣の顏ぶれに就ては

新内閣の顏ぶれがどうのといふことより國民朝野のこれに對する支持の方が大切ではないか、陛下の御信任によつて出來た内閣を皆で一致して助ける、之が最も肝腎なことだ、大藏大臣になつた青木は大藏省の一年先輩で親友だが、滿洲に就てはよく知つてゐる男だ、對滿事務局次長や企畫院の次長、總裁をやつてゐて滿洲國の產業五ケ年計畫にも直接タッチしたしマア滿洲國に對しては最も正確なる認識を持つてゐる人物だと云ふべきだらう、商相の伍堂氏は昭和製鋼、滿鐵に居たし商相の經驗もあるし甚だ結構だ

と一應語るべきことを語つた

外交關係は八方塞がりで困つたものですね

と話を窮迫せる國際問題に轉ずると「ウム」と肯き

國際關係を刺戟する様なことはしやべり度くないが

と前置きして左の如く所見を述べた

八方塞りでなく八方開くだ要するに日本は從來通り信念の上に立つて獨歩すればよいのだ、日滿は物を持つて居るからアウタルキーといふ點から云つても決して心配はない

といつもの毅然たる態度でスピアをぐつともみ消した

張總理談話發表

新内閣成立に當り張國務總理は左の如き談話を發表した

平沼内閣は東亞未曾有の大轉換期に近衛内閣の後をうけ東亞新秩序の確立に巨歩を進めつゝあつたところ、今回新たなる歐洲の情勢に鑑み掛冠するのやむなきに至つたのであるが進退極めて明かにして臣節の本義を闡明せる點は、その偉大なる功績と共に永く傳へられるであらう、後繼内閣の首班たる阿部大將は稀に見る人格者にして識見高邁志操公正を以て夙に令名あり、また大陸の事情にも深い理解を有せらる、蓋し今日の事態に於て最も適任者たるべく必ずや此の非常時局突破の重き使命を完ふせられることを確信するものである、この時局に處して日滿兩國の擔ふ使命は愈々重きを思はせるが新内閣々僚其の他要職の人々を見ても我國と關係深き人多く日滿の關係はより緊密となり東亞新秩序建設の據點たる我國は今後益々目覺しき進展を見るであらう、余は新内閣の成立を衷心慶祝すると共に、その前途に大なる期待を抱くものである

敵卅機と遭遇 十八機を擊墜す
二十九日滿蒙國境の空中戰

【〇〇基地廿九日發國通】廿九日午前八時卅分わが陸の荒鷲松村、三上兩部隊の〇〇機は戰場上空に於て敵イ—十六型編隊卅機と遭遇し果敢なる空中戰を演じ兩部隊各七機計十四機を確實に擊墜し全機無事に歸還せり

【〇〇基地卅日發國通】陸の荒鷲下野部隊は二十九日地上部隊に協力前後三回に亘つて敵砲兵陣地並びに戰車群を猛爆多大の戰果を收めた、更に白金、吉田兩部隊は午後六時五十分戰場上空においてそれイ—十六型二機を擊墜、松村、三上兩部隊の擊墜せる十四機を合せれば廿九日のわが方空中戰果は總計十八機となつた

平田曹長 無事生還

【〇〇基地廿九日發國通】去る廿五日の戰場上空における大空中戰で敵彈を受け滿洲國領内に不時着、愛機に「將軍廟に向ふ」と認めた紙片を殘したまゝ行方不明となり、消息を氣遣はれてゐた野口部隊の平田曹長は水も無い蒙古曠野に彷徨すること四日間、廿八日無事將軍廟に辿りつき〇〇部隊に收容された

園田軍醫少佐戰死

【バルシヤガル廿九日發國通】山縣部隊の園田軍醫少佐は廿八日正午敵戰車砲彈を身に受け國境確保の華と散つた

近藤少佐戰死

【バルシヤガル廿九日發國通】ハルハ河畔の第一線陣地にあつて逆襲するソ蒙軍を反擊しつゝあつた騰司部隊の近藤寅之助少佐は廿七日敵戰車との激戰に於て、戰車七を擊破した後敵重砲彈を胸部に受け壯烈な戰死を遂げバルシヤガル高地の華と散つた

篠原弘道機自爆

【〇〇基地廿九日發國通】今次ノモンハン事件勃發以來滿蒙國境上空に從横無盡の活躍をなし、ソ蒙空軍の心膽を寒からしめた野口部隊の篠原弘道准尉は、去る廿五日の戰場上空に於ける大空中戰に於て不幸敵彈を愛機にうけ、敵陣地に自爆、壯烈滿蒙國境空中戰の華と散つた

上海海關稅收入は華興劵本位

【南京廿九日發國通】維新政府は廿九日布告を發し九月一日より上海海關の稅收入は一率に華興券本位とし法幣を以て納稅するものは上海海關に於て毎日公表する換算率によるべき旨一般に通達した

天津水害被害 四、五億圓

【天津廿九日發國通】在天津軍當局は今次天津水害被害概算につき廿九日左の如く發表した

居留民の損害見積概算は一億乃至一億五千萬圓と稱せらるゝも、北支の最重要經濟都市天津の再起のためには相當の復興資金を要するものと考へられる、詳細については軍當局において調査中なり、居留民以外中華人、英佛租界等の損害を概算するときは四、五億圓以上に達するならん

須磨參事官歸國の途へ

【ワシントン二十九日發國通】駐滿參事官に轉任豫定の須磨駐米參事官は二十九日午後五時ワシントンを出發歸國の途についた

歐洲六國平和會議
波、斡旋を受諾
オランダ・ベルギー元首へ返電

【ワルソー廿九日發國通】ポーランド政府はオランダ、ベルギー兩國元首の平和會議斡旋を欣然受諾する旨モシスキー大統領の名をもつてレオポルド三世ならびにウイルヘルミナ女皇宛返電した

ヒ總統、英大使に復答を手交

【ベルリン廿九日發國通】ヒトラー總統は廿九日午後七時十五分リッベントロップ外相同席の下にヘンダーソン英大使を引見、英國政府の對獨通告に對するドイツ政府の復答を手交し、更に口頭をもつて回答文に說明を加へ會談廿五分に及んだ

獨佛間列車運轉停止 定期航空路も

【パリ廿八日發國通】パリ北停車場とベルリン間の列車運轉は廿八日停止された、更にパリ東停車場を起點とする獨佛間直通列車の運轉も廿八日に休止されこれにより佛獨間の鐵道連絡は一切杜絕した一方エール・フランス會社の定期航空はパリ、ロンドン間を除きベルリン・ブカレスト・ローマ・ジユネーブ・チユウリッヒ行一切が中止された

その日く

□ 組閣工作順調に進行す、さうあるべきこと、若しさうでなくては事だ
□ 言ふなかれその人物に新味無しと、外貌や經歷が仕事をするんぢやない
□ ともあれ滿洲についての認識深い人々を擁し得たこと喜んでよい
□ 歐洲の雲行き、一時戶惑ひと見える、河豚は食ひたし生命は惜しいか
□ 良い網をしへ金を儲けるのがアメリカだつたりするのとは違ふか

人事往來

着京
▲拓刀金次郎氏（滿鐵社員）二十九日東京ヤマトホテル
▲小栗捨藏氏（早大教授）同
▲新谷國太郎氏（大連地質調査所）同
▲井上春成氏（東大教授）同
▲長後一氏（高島高工校長）同
▲田中銀次郎氏（堺工業化學社長）同
▲黑田泰造氏（日本製鐵取締）同
▲渡邊正爾氏（昭和製鋼所）國都ホテル
▲大野一雄氏（同）同
▲小林登氏（三井銀行員）同
▲堀省一郎氏（滿化社員）同
▲岡俊平氏（旅順工科大學教授）同
▲岡田辰三氏（京大教授）同
▲堀川芳太郎氏（土木業）同
▲倉内吟二郎氏（京大教授）同
▲和田梓之介氏（通京芝浦電氣會社）同
▲山川益男氏（大日本體育協會囑託）大和ホテル
▲川本信正氏（讀賣記者）同
▲山田勇氏（大朝記者）同
▲關貫氏（會社員）同
▲高木恒一氏（親和貿易）同
▲牧島象二氏（東京帝大教授）同
▲北川二郎氏（商工省官吏）同
▲本松憲相氏（著述業）同
▲下村宏氏（法學博士）同
▲加藤常太郎（官吏）同
▲和田正雄氏（同）同
▲松崎清一郎氏（滿洲工廠營業部長）同
▲伊藤政雄氏（滿洲鉛鑛）三國ホテル
▲下元太郎氏（會社員）同
▲岩倉大藏氏（製材業）同
▲中村謙介氏（土建協會）同
▲山崎吉郎氏（滿鐵社員）同

出發
▲伊藤奎二氏　二十九日哈市へ
▲尾崎良純氏　同
▲稅所比吉氏　大連へ
▲高安晋氏　哈市へ
▲安達悅男氏　同
▲大塚健三氏　長崎へ
▲中島貞雄氏　奉天へ
▲池田龍雄氏　同
▲三和德樹氏　奉天へ
▲大橋豐藏氏　哈市へ
▲北林惣吉氏　同
▲四十塚嘉太郎氏　奉天へ
▲本名卓郎氏　本溪湖へ
▲牧野紘一氏　哈市へ
▲末澤時吉氏　同
▲久保山維二氏　奉天へ
▲吉田榮藏氏　哈市へ
▲西澤秀直氏　奉天へ
▲國藤雪松氏　瓦房店へ
▲小島芳男氏　奉天へ
▲青木源次氏　同
▲濱忠三氏　大連へ
▲田中未治郎氏　撫順へ
▲梅津重雄氏　哈市へ
▲成瀨勝武氏　同
▲大久保謙氏　同
▲多田順三郎氏　同
▲小川浩氏　奉天へ
▲鶴見晋治氏　大連へ
▲岩間壽三氏　吉林へ
▲藤山一二氏　大連へ
▲長澤圭五氏　同

寫眞は
永樂町三丁目
大和寫眞館へ
TEL③5153

廣告
今般改築につき當分の間休業せて戴きます
豐樂路 木蘭莊

タイピスト募集
希望者自筆履歷書持參來社ありたし
日本橋通八三
株式會社 大信洋行新京支店

社員募集
一、事務員 若干名
資格 1、日本内地人にして年齡二十才以上三十才以下 2、中等學校以上の卒業者にして事務に經驗を有するもの
待遇 1、身體強健思想堅實なるもの 3、月收百二十圓内外（但し有家族者には家族手當を支給す） 2、社宅の設備あり
二、警備員 若干名
資格 1、日本内地人にして年齡二十五才以上四十才以下 2、高等小學卒業以上の學力を有し可成軍隊教育を受けたるもの
待遇 1、身體強健思想堅實なるもの 3、月收百二十圓内外（但し別に家族手當を支給す） 2、社宅に收容す
右希望者は自筆履歷書、寫眞、滿鐵身體檢査證を携行九月三日午前十時寬城子滿洲航空飛行場事務所に出頭せられ度
滿洲航空株式會社 新京管理所
電話③二三二〇 ③四六九一

ぶたまんぢう
支那そば
來々軒
祝町二 太子堂前

5バット
十本六錢

社名變更
貯蓄 金融
泰信無盡改め
新京無盡株式會社
新京室町二丁目五
電③五八五九・五二五五

日滿華交驩競技大會
あす開會・南嶺競技場準備成る

滿洲建國未曾有の大スポーツ繪卷日滿華三國青年が一堂に會し東亞建設の聖業の大使命に向つて邁進する、日滿華交驩競技大會をあと二日に控へて南嶺競技場は七日以來當事者並に錢高組の手により晝夜兼行大會を彩る裝備に大車輪だつたが、ほとんど準備も成り晴れの大會を待つてゐる

九月一日"興亞奉公日"
植田大使、けふ告諭を發して 教育界の自肅を促す

支那事變勃發以來二年有餘、赫々の戰果を收めて武威を全世界に宣揚、その靑史に不滅の金字塔を打ち建て興亞の聖業着々と進捗しつゝあるも、一方國際情勢は益す緊迫を加へ全國民さらに堅い決意を要するの秋に政府は我國の傳統的風習として祭祀を重んじ一月の計を立て赤飯を炊いて儉肅な一日を送る每月一日を〃興亞奉公日〃と定めこの日一德一心國民の一段の自肅自省によつて强力日本、明朗東亞の建設に向つて恒久的實踐の源泉日とした、而してその第一回は奇くも意義深い震災記念日九月一日を基點とすることゝなつたが、在滿大使館に於ては三十日特命全權大使の名を以て關東州並教務部管下職員學生、生徒兒童に對し左の如く告諭並に訓令を發して在外國民をして意義あることの日の實際生活に對し自肅自戒の具現方に對し一層の自覺を促した

大使告諭

支那事變勃發以來茲に二年有餘、國際政局の情勢愈々容易ならず帝國國民の決意更に鞏きを要するの秋、政府は新に興亞奉公日を設定し一億一心興亞の大業を翼贊し以て國力の增强と强力日本の建設に向つて恒久實踐の源泉たらしむるの日となせり

關東州に在りては事變勃發直後既に內地と相呼應して國民精神總動員を實施し大いに州民の精神を作興し之を日常の業務生活に實踐し來れるに鑑み更に時局の新展開と關東州の特殊事情に即應し一層之を强化徹底せしむる爲茲に每月一日を興亞奉公日と定め以て國民精神の統合發揚を期することとせり

管下官民克く既往の實績と興亞奉公日設定の趣旨に省み此の日特に州民擧げて戰場の勞苦を偲び自肅自省之を實際生活に具現し愈々國民精神を總動員し國家總力の發揚に努め以て帝國所期の目的達成に協力せられんことを望む

昭和十四年八月三十日

滿洲國駐箚特命全權大使 植田謙吉

興亞奉公日 電々社員一同の美擧

電々會社に於ては總裁以下重役全社員が俸給々料の一日分を據金し關東軍に對し高射砲二門治安部に對し飛行機一機を獻納することに決定、廣瀨總裁は社員代表と共に九月一日兩軍を訪問し非常時局下に活躍しつゝある兩軍に感謝の意を表すると共に獻納の手續をとる豫定である

獵天狗待望 九月一日狩獵解禁
…さて新京附近の獵場は!!

◇…高粱の穗波を渡る爽涼の風にも日一日秋氣分の深まりつゝあることを覺える、獵天狗待望の狩獵解禁は內地より一足お先に九月一日からである

◇…物資統制の事變下ではあるが狩獵用彈藥獵具は幾分の値上りはあるが他物價に比べると大したこともなく相當豐富に準備がなされてゐるので今年こそはと獵友聯盟の面々は早くも一番乘りの勝名乘りを胸に用意おさ〳〵怠りない

◇…新京附近の獵場としては京吉街道の飮馬河、京濱沿線陶賴松、連京線公主嶺が誰もが狙ふ好適地と目されてゐるが手近なところでは北飛行場附近、南嶺、石碑嶺附近でも一日を樂しむに充分な獲物があるだらう

寫眞=三十日兒玉公園で行はれた日滿華競技大會の華國民優級學校女生徒のマスゲーム豫行

銃後青少年の意氣 遺憾なく發揮す
新京青少年學校の教練查閲終る

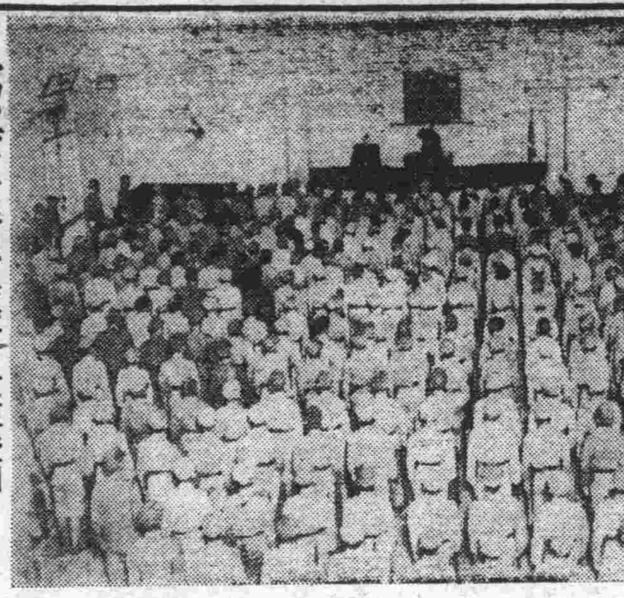

寫眞 新京青年學校の教練查閲

現下非常時局に青年教育は一段重要性を持ち當局に於てはこれが教育に多大の關心を拂ひ重大視してゐる秋、上級學校への入學を阻まれ勉强の機會に惠まれぬ街の子弟達の唯一の訓練道場〃新京青年學校〃の晴れの教練查閲は、查閲官山本中佐を始め行德兵事部長、野副防衛司令官、金子少將、栗田少將、關屋副市長參列の下に二十八日、二十九日兩日に亘つて實施した

この日生徒の出席率は全校生徒の七十パーセント千三百名の好成績でこの出席率は青年教育の重要性が父兄或は各層傭主に充分浸透してゐることを立證するよろこぶべき傾向として先づ參列者を滿足せしめたが、健兒は二日間の查閲に終始張り切つて各個教練、部隊教練或は陣中勤務、分列行進にと銃後青少年の意氣を遺憾なく發揮、查閲官より成績優良の名譽ある好評を戴いて青年健兒の面目をほどこす成果を收め終了した

石炭難時代に 西安炭坑を觀る
(下) 宇田生

講演に引續き座談會に移り汽罐士側よりわれ〳〵は炭質を云々するのではない

――使用―― して貰ひたい〃最低數量を確保と深刻な實例をあげて直接石炭を消費する人としては當然な悲痛な叫びをあげ、また昭和四年より煖房集中管理を實施してゐる滿鐵新京工事々務所竹中主任より昭和十三年四月までの石炭消費數量の節約八%、昭和四年に比し二五%の節約をなしてゐる事實を數字をあげて說明し、その他種々意見を吐露したが歸するところ石炭

――配給―― の潤澤といふことに一致してゐるやうであつた

これに對し石松炭礦次長は炭礦としては需用者側の苦痛をお察し出來得る限りの努力を拂つてゐる積りであるが、何分にも工人不足で手の施しやうがない

工人が足らない
一塊でも多く炭を出すのに惱む 山元の辛苦に感謝

現在坑內で働いてゐる工人は大體八千七百そのうち素人が八〇%もゐるので一日十時間働いたところで一人當り半キロトンにもなつてゐない、これではどうにもならないので縣公署にお願ひして縣下四十ケ村の村長を招集し時局認識につとめた結果一村から五十名計二千名を勤勞奉仕といふ名目で入坑さして貰つたいづれも農民で些かの經驗もないので最低一圓以上の賃銀を支拂つては算盤は採れやう筈はないが炭を出す上からは止むを得ない、このうち一割でも永續する者があれば儲けものだと思つて諦めるよりほかはない、目下北中支へ工人募集に出してゐるが幸ひなことにあちらの水害のため

約二千人程 近々に連れ歸るとの快報が入つた、八月末までに二千增加すれば日產四千キロトンは大丈夫と喜んでゐる、賃金は最低日給五十錢から、最高二圓四、五十錢平均一圓弖、五錢といふところで他に比較して惡いといふのではないが猛烈な引拔きが行はれるのでほと〳〵閉口してゐる、この點政府に於ても愼重に考慮して何等かの方法を講じる必要がある、われ〳〵としては現在コストなど考へてゐられない、どうしたら一塊でも多く炭を出せるか、寢ても起きてもそればかりに惱まされてゐる始末である、これ以上出さうとすれば必ず大きな無理がくる、そこまでぎり〳〵一杯にやつてゐることをお察し願ひたい

山元の苦しい立場もこれで充分に納得出來たやうである、その夜はその場で毛布を被つてごろ寢をし翌日は地下四百米の坑內に潛つて

――汗と血―― 汗で掘出す山元の辛苦を具さに見聞し〃これでは餘り無理は言へない〃といふ認識を一層深めたのである

泰信採炭所で鈴木久作といふ人を紹介された、勞務係主任であるばかりでなく西安炭礦の至寶的生字引として尊敬されてゐる、大正六年當時二十歲の白面の青年鈴木氏が木村恪氏が經營してゐた西安炭礦に單身乘り込み張作霖華かなりし時代の日本人に對する凡有る迫害に打ち勝ち或は兇惡なる匪賊の襲擊に幾度か九死に一生の

――窮地―― を脫し今日に至るまで二十餘年の迫害血淚史を聞くことを得たのは何よりの大きな收穫であつた、二十餘年前西安の山奥には旣に我が先人が活躍されてゐたのである、匪賊の銃劍の下をくぐつて原始的な手掘をやつてゐた炭礦に今は電氣ドリールが唸つてゐる、われ〳〵は先人鈴木氏に衷心感謝の頭を垂れて山を下つたのである【寫眞は泰信採炭所見學の一行】

ニッポン號 フェアバンクス通過

【フェアバンクス廿九日發國通】ニッポン號はアラスカ時間廿九日午前十一時五十分(滿洲時間三十日午前六時五十分)フェアバンクス上空を通過した

神守次長等赴奉

滿鐵新京支社神守次長、園山參與は三十一日午後一時四十分發列車で赴奉の豫定

囂々たる非難
馬車夫同樣豆タク運轉手も 惡質な者は嚴罰

今や國都の足、馬車、人力車に對する非難の聲は止むところを知らず、徹底肅淸、素質向上の策が望まれてゐる折も折、これ又一般人に便利がられてゐる豆タク運轉手に囂々たる

非難 の聲が擧つてゐる昭和の雲助と云はれてゐる自動車運轉手の中豆タク運轉手の殆んどが半島人で、近頃のやうに諸物價は上り放題、料金はメーターで思ふやうに稼げぬと思つてか馬車、人力車夫と同樣に先づ行先を尋ね盛り場近邊ならば文句なく住宅街邊りだと平氣で拒絕、又男客より婦女子を選び、又流しの

車を 呼ぶと「馬鹿野郎」の罵聲を浴せて逸走するなど何等馬車夫と違はない不良運轉手あるのに鑑み、中央通署ではこれら惡德豆タク運轉手の徹底的驅除に乘り出し

摘發 次第營業取消しの嚴罰方針をもつて臨むことゝなつた

二代目仕立屋銀次 逮捕協力者に
けふ感謝狀傳達式

中央通署では去る五月十三日橫領犯人下妻部檢擧に際して協力した日本橋通三八料亭千草主人戶上小三郎さん、六月四日市內各映畫館で婦女子のハンドバッグ專門に通り魔の如く出沒してゐた二代目仕立屋銀次こと木本松生の逮捕に協力の吉野町三丁目五長春座事務員垣治安惠、古賀鹿一郎さんらの表彰方を本廳に申請してゐたところ、本廳でも防犯上民間側の協力を要望してゐる際ではあり、三氏らの犯人檢擧に際し捜査當局に協力顯著なるを認め感謝狀並びに金一封を贈りその勞を犒らうことになつたが、これが傳達式は三十日午後一時三十分より中央通署長室に於て市原署長の手より三氏にそれぞれ感謝狀ならびに一封を授與した

麻藥の甘美を逐ふ 花柳街の女達
强制根治さす方針

人生悲慘事の素「麻藥」密賣密吸飮者の取締を行つてゐる中央通署衞生係では、監視員督勵してこれら不埒者の徹底斷壓をなしつゝあるが、聞き込みによれば

花柳街 ネオン街においてこれが密吸飮をなし甘美な桃源の夢を味はつてゐる藝酌婦、仲居、女給ら多數ありと、彼女らはこれが發覺を恐れ極秘裡に人を介しては麻藥を購入してゐるものゝ如く、樓主、店主に於て

密吸飮 を知りながらも商賣に差しつかへることから默認してゐるので、同署では探查網狹のメスを振ひ摘發し悉く市立二道河子戒煙所に强制收容せしめ徹底的に根治の方法をとることゝなつた

＝商業學力檢定試驗＝
九月廿九・三十日執行

新京商工公會ではかねて正規の商業教育を受くること能はざりしものゝために學力檢定試驗を行ひ來つたが來る九月二十九、三十の兩日に亘り西四道街新京商工公會會議室で第三回商業學力檢定試驗を施行し檢定證書を授與する、試驗規則等詳細の印刷物は中央通四三國通ビル內、商工相談所に有り、電話は三―三六〇二又は四三―一の七三である

女給募集に來た男 宿料を踏倒す

市內日本橋通り六旭ホテルに去る二十一日午後八時頃投宿した原籍東京市世田ヶ谷區玉川坂口弘(二五)は、牡丹江から女給募集に來たのだと稱し毎日市中を遊び廻つてゐたが、二十五日午前七時頃支那風呂に行くと出掛けたまゝ二十七日になるも歸つて來ないので、同ホテルでは五日間の宿泊料三十三圓を踏倒されたと氣づき二十八日午前中央通署に屆け出た

日滿軟式庭球 全滿洲軍敗退

【東京國通】日滿交驩軟式庭球全東京對滿洲の試合は廿九日日比谷公園コートにおいて擧行、迎戰の滿洲軍は元氣なく嚴・李組のみ勝つて優退戰に出場したが疲勞から神和住佐々木(東京)組にストレートで敗退し全東京は優退五組を殘し結局六對一をもつて制勝した、成績左の通り

(全東京)		(全滿洲)
神和住 佐々木	4…1	本間 植利
關根 高橋	(棄權)	稻田 堀內
小林 柚木	4…1	磯崎 疋田
井手 鈴木	4…1	長與 三宅
松原 藤澤	4…2	金明善 金文煒
山邊 安達	6…5	向井 江崎
岩崎 楠本	2…4	嚴秉律 李應麟
△優退戰		
神和住 佐々木	4…0	嚴秉律 李應麟

新京組合銀行總會延期

貯蓄奬勵運動の精神的對策を協議するため一日開催される豫定だつた新京組合銀行總會は準備の都合により來る八日中銀クラブで開催することに變更された

新京聾啞學院 九月一日創立紀念日

滿洲國赤十字社新京聾啞學院では來る九月一日は創立滿三年に相當するにつき此記念日午前十時より學院旗拜戴式を擧行する事となつた。同學院は全滿の民族の如何を不問聾啞兒童の教育救濟を目的とするもので又赤十字の使命に從ひ盲聾の軍人官公社員の傷病者再教育に萬全を期する類例なき聖業である

印刷工廠上棟式

營繕需品局ではかねて市內吉林大路河東街に工事中の印刷工廠廳舍其他の上棟式を三十一日午後三時擧行する

あす(三十一日)

▲鴨綠江水電の會議午後二時より於ヤマトホテル
▲滿拓公社の會議午前九時より於國防會館
▲日滿華交驩競技入場式於南嶺綜合運動場

今晩のおもなる放送

▲七・三〇國民歌謠「大槻一等水兵」(東京)澤崎定元▲八・〇〇講演(新京)▲八・一〇浪花節「南部坂寺坂注進」(東京)春日井梅鶯▲八・三〇歌謠曲(レコード)(東京)▲八・四〇落語「寶物還」(東京)林家正藏▲九・〇〇ラヂオ小說「防空指揮塔」五十五日(大阪)本庄克二外

專門 神經系病 呼吸器病 消化器病 運動器病 性病婦人病
園田鍼灸院
豐劇前 電話2・四四八〇

◎刀劍と日本魂
武士道……日本魂……日本刀精神……緊張
本阿彌光美先生(婦京御挨拶を兼ての鑑定會)
刀劍鑑定大會
日時 九月一日より五日まで 五日間 午前九時より午後九時まで
會場 新京東二條通り 大和新館
鑑定料一刀一圓 證明小札金三圓 證名大札金五圓 折紙 金貳拾圓
主催 大日本刀劍研究會本部 東京市中野區昭和通二丁目二九
後援 新京・奉天支部

キング連載…… 二ケ年の超大作 原作 竹田敏彥
封切 1日
日本の妻
川崎弘子 坪內美子 木暮實千代 夏川大二郎 新人 高倉彰 桑野通子
人妻椿以來の大熱演打つてつけの適役!
清麗な愛情に微笑む夾のみちの美しの花踏む感激と淚の人生航路!
監督 佐々木啓祐 主題歌 コロンビア
藤井貢 若旦那武者修業 古野榮作 監督 第二回作品! 長春座

民事刑事及法律顧問 一般法律事務之專任
律師 辯護士 別役增吉
朝日通二五番地 電話③二八八五

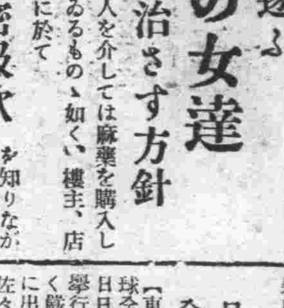
浪界の王者 廣澤虎造
九月八・九日 二日間 堂々口演 お待ち下さい
帝都キネマ

映畫と演藝

た客は便所に行くのに止むを得ず靴を脱いで上から越えて行くといふ珍風景▼これならサービス料はこつちが貰はにやならんと言つてゐた

松竹大船で國民映畫

現下の非常時局を反映して、各方面に國策的文化映畫、劇映畫も多數製作されてゐるが、この方面で專らの活躍をしてゐるのは東寶、對抗する松竹は殆ど目ぼしい作品はなかつたが、一昨日大船の城戸所長は、突然「國民映畫」と銘打ち全國策的な劇映畫假題「國民よ國難に起て」を製作する事を發表した、これは國民に向つて、自力、獨立獨歩で、困難を征服すべき精神を强調する大規模の作品で、某方面の協力も既に豫約ずみである完成は今年晩秋か、來春早々の豫定である

ゴールドウイン ユナイトと決裂

アレキサンダー・コルダ・プロの重用、剩益配當の不公平等に起因しユナイト社と抗爭を開始したサミユエル・ゴールドウインは、前年度の契約によるハイフエッツアンドレア・リーズ主演「音樂學校」ゲーリイ・クーパー主演「眞實の榮光」の二作品を最後にユナイト社への作品提供中止を發表し、貸與してゐた撮影所回收と同時に、同社を相手取つて契約違反の訴訟を提起した、その後成行きが注目されてゐたが、ゴールドウインは大統領の御曹子ジエームス・ルーズベルトを副社長に据ゑると共に、ウイリアム・ワイラー監督ゲーリイ・クーパー主演アンデルゼンの傳記映畫「今は昔」の撮影を進める他メトロからサム・ウッド監督を引拔いて「富籤賣り」歐米の大音樂家出演映畫「大音樂祭」ヘンリイ・ハウエイ監督ゲーリイ・クーパー主演「七番目のキヤヴレイ」スタッフ未定の「ブラック・ゴールド」等の映畫化を準備し、最近ではゴールドウイン自身が、「萬一の場合は昔のやうに自ら配給する用意もある」と語つてゐるから、兩者の決裂は不可避と見られてゐる

待望の「地中海」九月下旬封切

「美しき青春」をシーズン第一彈として封切り、東西SYとも好成績を擧げた東拓商事は、これに次いで佛蘭西メガ超特作、マルセル・シャンタル、アリ・ボール主演ジャック・バロンセルリ監督「地中海」を九月第四週に帝劇、大勝、武藏野、澁谷、松竹に一齊封切ることに内定したが、同映畫は風雲の地中海に出沒する武器密輸船と潛水艦の鬪爭を描いた海洋スペクタルであり、時節柄一般受けが期待されてゐる

尚「地中海」に次いで、今年度のベストワンを期待されるサイリ・フオルスト監督の「ブルグ劇場」、新星ツアラ・レアンダーお目見得作品「南の誘惑」、人氣随一のダニエル・ダリユウ主演「脊信」の三大作品が十月、十一月の封切作品として準備されてゐるので、秋の洋畫界に於ける歐洲映畫の攻勢が注目されるわけである。

カメラマン谷本精史氏滿映入り

古きは「孔雀の光」より「大菩薩峠」「春秋一刀流」等のカメラマンとして日本映畫界に光つてゐた日活谷本精史氏は滿映入社決定し、近日渡滿する事になつた

滿映撮影現況

▽山之内英三監督「黎明曙光」は着々として撮影準備中で笠智、西村南氏の滿語も毎日連夜の勉强にて劇に必要なる點をマスターし、滿洲に付いての大體の概念も習得したので愈々一行四十名は一ケ月の豫定で吉林に長期ロケーションを決行する事になつた。

▽大谷組「東遊記」整理中

▽水ケ江組「煙鬼」整理中

▽山之内組「黎明曙光」吉林ロケ準備中

▽高原組「眞假姉妹」完成

▽水ケ江組「國境之花」王府ロケ中

▽渡邊組「白蘭の歌」（東寶提携）ロケ中

▽全組「福地萬里」撮影中（朝鮮高麗映畫提携）

≪文化映畫之部≫

▽高原組「三河地方」現地ロケ中

▽高原組「小八家子」整理中

▽石野組「滿洲映畫大觀」（水產篇）整理中

▽上砂組「阿片」撮影中

▽新田組「大地的光明」撮影中

▽津田組「勤勞奉仕隊」整理中

▽新田組「聯合協議會」整理中

雜音

文化映畫の常設館上映要望の聲を耳にする、全然上映されてゐない譯ではないのだが、從來この種のものゝ扱ひ方は時間繋ぎ程度にしか考へられてゐないやうであり、又一方には滿映あたりから廻つて來るものはかなり料金が張るといふ理由から敬遠されてもゐるやうである▼今日このやうな聲を耳にするにおいては常設館ではもつと親切に重要視して取扱ふべきであり、滿映もこの種のものには特別の便宜を與へてやるのが本當であらう▼「滿映が出來てから映畫は大衆のものでなくなりつゝある」とは、つい先頃の警民懇談會において民間側から出た聲である▼これに耳を藉すなら、せめて文化映畫程度の要望には寧ろ滿映あたりの立場からは積極的便宜を與へてやることを考へるべきであらう

仙人掌

オリエントの夜更け、今夜はゐないのかと思つてたケイ子クン、突然現れると二言三言しやべつてゐたが、いつの間にか客のテーブルに打つ伏せになつて高いびき、あまり豊間の活動が過ぎるせゐぢやないのか▼おかげで奥の方にゐ

東京・本郷・神誠館

木曜	八月三十一日
庚子	
大安	七月十七日
定	
奎宿	

●一白の人　十分の活氣を帶びて來る日移轉旅行企業皆吉　南と乾と乙が吉

●二黒の人　焦れば焦るほど因果に見舞はれ易き注意日　南と北と艮が吉

●三碧の人　一時凌ぎの靈策は却て後の患を大ならしむ　壬と坤と丙が吉

●四綠の人　眞面目に働けば追ずとも貧乏神は逃出すべし　壬と丙と乙が吉

●五黄の人　氣乘り過ぎるときは横道に脱して苦むべし　坤と艮と巽が吉

●六白の人　殺伐の氣を起さず靜にして動止に注意せよ　巽と北と辛が吉

●七赤の人　徒らに理想のみ高くして實績の伴はざる日　巽と艮と壬か吉

●八白の人　飾り氣を去り地味に働くべき一日外出注意　坤と巽と艮が吉

●九紫の人　何でも持て來いの吉日名弘め入學開店皆吉　乾と巽と北が吉

寫眞機　森洋行　中央通　電(三)三八七二

日本料理　琴之家　富士町二　電三二五〇七

料理　いよや　吉隆町三の五　電(三)三四九〇

電業御案内
◇電氣器具は資材愛護上大切に御取扱願ひます
修理は實費で致しますから故障のものは直ぐ修理して有效に御利用下さい
電業支店　電話 三―六五一一　三―二二五六

各國洋酒　和洋生菓子　各種和洋煙草　特製豆入大福
中央通十二　ヤマト屋　電3 五九八七

輕音樂傑作選・第十輯
ロジタ・セラーノ・アルバム
樂しい日曜日（カリオカ）　ルムバ・パンター（ルムバ）
一杯いかが（フオツクストロット）　南京豆賣り（ルムバ）
センチになつて（フオツクス）　赤い罌粟（タンゴ）
日本テレフンケン（キングの洋樂）

開館御挨拶

豫而大方諸賢の御配慮に預り安達街慈光路交叉角に新築中に有之候「櫻ホテル本館」も御蔭を以て此程漸く落成仕り近日開業の運びと相成り申候に就ては今後共尚一層の御指導御引立の程偏に奉懇願候

倘櫻ホテル別館も豐樂路國都飯店前に新築中に御座候間本館同樣何分の御援助賜度願上候

室數　六十八
特別洋室（バス風呂付）
特別和室
和洋折衷室
各階應接室
大廣間
男女浴室
溫室
グリル

日當り良く　閑靜にして　風光良し

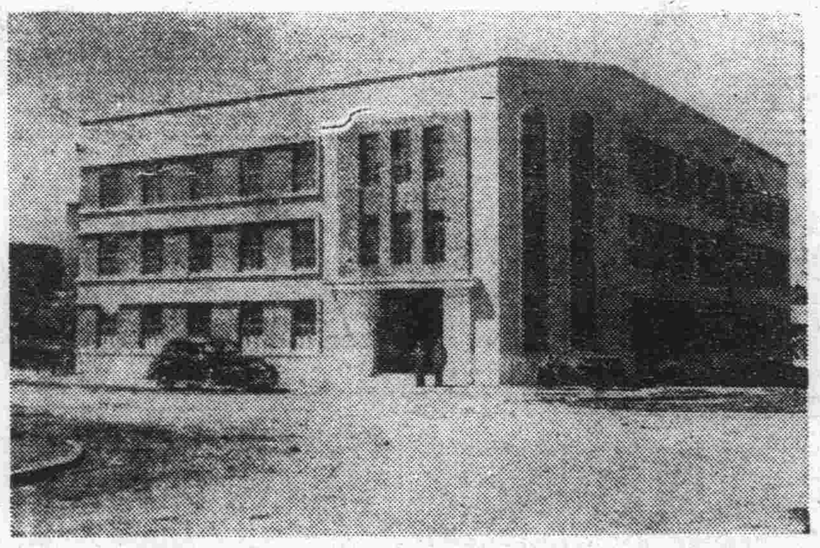
櫻ホテル本館全景

新京特別市安達街五〇一號
櫻ホテル本館
經營主　川崎留五郎
支配人　山本晴通
電話（②）一五四三番

高級清酒　滿洲櫻　新京櫻屋商店

新興東京撮影所大作
戰爭は勝たねばならぬ！
戰爭は斷乎！勝たねばならぬ！若し敗けたとしたら！この映畫の女主人公美しき娘、素琴の如く戰爭に敗けた國の女は斯くまで慘めである！だから此の映畫は二人の男性より一人の女性に先づ觀て頂きたい　戰敗國の女の悲劇と祖國愛と女の愛情を描く鉅篇
林房雄原作　週間朝日所載「漢奸の娘」改題

日本版　亞細亞の娘
陸軍省　外務省　海軍省　御推薦
逢初夢子　河津清三郎　藤井貢　新田實　岩田祐吉
同時上映　女自雷也　鈴木澄子・大友柳太郎・共演
一日ヨリ　堂々公開
朝日座

越後獅子祭
主演　長谷川一夫・入江たか子

長谷川一夫　入江たか子　「藤十郎の戀」以來のコンビ
原作　長谷川伸
演出　渡邊邦男
助演　鳥羽陽之助　清川荘司　横山運平　中村健峰　永井柳太郎　山根壽子　清川虹子　鈴村京子　福地悟朗　山田長正
越後獅子祭の夜、奇しき運命の星の下に、天蓋の放浪兒と美しき曲藝師とをめぐる哀愁！
好漢長谷川一夫の熱と、水も滴るばかりの艷姿入江たか子絶對の顏合せ！
大毎、滿映ニュース

「國民新聞」連載　原作　乾信一郎　演出　矢倉茶雄
江見家の手帖
主演　徳川夢聲・佐伯秀男・大川平八郎・堤眞佐子・江波和子
ユーモアと苦笑！性格の異つた江見家の子供達が人生ドラマのシーンを切つた
親心の微笑ましき現代風景??
開　卅一日

東寶映畫スター　江戸川蘭子
ビクターレコード歌手　リキー宮川
と
全日本を風靡しッ、ある流行歌と甘美なメロデーそして豪華なジャズの二重奏!!
豪華絢爛ミユジカルショウ
入場料 壹圓　正午まで 八十錢
今週は超特別興行に付き普通招待券はお斷り申上ます
帝都キネマ

近藤勇

(禁上演上映)　橋爪彦七　西正侯志畫

潮（一）

大地は、何者かを胎んで、膨れあがつてゐた。

いつ、何處に、龜裂が出來るか分らぬ激しさで、地殻が轟々と鳴つてゐるのだ。

一體、世の中が、何うなるといふのだ！

亂國……？

まさか、そんなことになるのではあるまいが、嘉永六年の黒船事件以來、安政の大獄といひ、櫻田の變といひ、たえず、恟々たる記憶が、人々の頭にこびり着いて、血腥い流相の推移が、不安と危惧を投げかけてゐる——文久二年の師走。

だが、吉原の灯は、軟らかく華やかだつた。

粘力のある情痴と、豊饒な愛慾とが醸し出す廓の雰圍氣は、慌たゞしい世相を他所に、唄に、皷に太皷の音に、すべてが夜の魅惑となつて、男の魂を誘ひ込んでゆく歡樂の交響——。

今夜も、賑はひ、京町の角から渦を巻いて、軒から軒へ人波が寄せ返してゐた。

そして、紅い灯の色が一つに溶けあつて、幾百千の戀の焔が、幻のやうに闇の夜空を紅く抹かしてゐる不夜城——その大門を出外れると、長々と續く吉原土堤。

流石に、頰を撫でる夜風に冷々としたものを感じて、森沈と更けてゆく夜の靜寂のうちに、音もなく、枯草の根の土に、霜柱がたちそめてゐる揺らり——と、宙を飛んでくる狐火のやうな駕籠屋提灯が一つ。

續て。

その灯が、大門の中へ消えてゆくと、暫らくは、人寰の絶えた土堤の寂寞。

すると、神すり稲荷の疎林のあたりに、黒く、人影の動くのが見えた。

二人……三人。五人——六人と、漸次、その數を倍して行つて、たちまち、其處に一團の人の集りが出來上つた。

頭巾を眉深に、眼だけを光らせてゐる一團が、何の屯か一本道の土堤に、或る者は刀の柄を撫し或る者は指の關節を鳴らして、闇を看る瞳が硬ばつてゐる。

「來たつ——」

誰がさけんだのか、この聲が合圖であつたのであらう、みんなの姿が、土堤下の闇に呑まれてしまふと——その後へ、ぴたり——ぴたり……と草履の音。

『……花咲かば、告げんと云ひし山里の……』

謡曲を口ずさんで、靜かな跫どりの侍が、

『來る音すなり……』

と、まで、謡ひつゞけて來たとき、何か、近くに氣配を感じて、歩みを停めた途端——

颯ッ！と、双風を浴びやうとして、飛び退くと、

『卑怯者！』

闇をすかして、

『拙者を——土方歳三と知つての闇討ちかッ』

何處かで、

『蒐れつ——』

指揮者らしい聲がして、撥ッと伏してゐた人數が起つ。

『うぬッ！』

歳三は、髪の毛が逆立つ思ひがした。

一歩——ぢりッと退いて、鐵の柄頭を握る彼の全身は、鐵のやうに、肉が緊まつた。

それと見て、大地から一齊に腰を刎ねあげた頭巾の一團は、殺伐な動揺めきを漲らせながら、

(よし！)

と、不破の陣容を作つて、歳三を圍んだ。

『小癪なッ』

身に覺えの無い闇討ちが、無論彼——歳三の血に炎を喚ぶ。

園田鍼灸院　豊劇前　②四四八〇

商況（三十日前場）

海外經濟電報

倫敦金塊(一磅に付)　七志七片〇〇
紐育金塊　三五弗〇〇〇
倫敦銀塊　一九片二分一
同先物　一九片一六分三
紐育銀塊　三七仙〇〇
墨西哥銀塊　休

▲市俄古小麥
九月限　六六仙八分七
十二月限　六七仙四分一
一月限　六七仙四分三

▲紐育棉花
現物　八仙九一
十月限　八仙四六
十二月限　八仙三一

▲印棉
一月限　八仙一七
三月限　八仙〇二
五月限　八仙〇〇
七月限　七仙八五

ブローチ　休
オームラ
ベンゴール

カルカツタ麻袋　會
鐵筋　二六留比二分一
青筋　二九留比一六分七

▲紐育株式
スチール株　四七弗四分三
アナコンダ株　二五弗〇〇〇

▲外國爲替
米英爲替　四弗三九仙八分一
米日爲替　二五弗三五仙
米支爲替　七弗三五仙
米佛爲替　二仙五一四分一
英米爲替　四弗三八仙〇〇
英日爲替　一志二片〇〇
英支爲替　四弗四分一
英佛爲替　一七五法郎二五
印日爲替　七八留比四分三

▲滿洲中銀爲替
紐育向　二七弗一六分五
倫敦向　一志二片二分二

▲阪神爲替
對米賣　二五弗八分五
對米買　二五弗三二分二
對英賣　一志二片〇〇
對英買　一志二片六四分一

武株債公　大一證券　吉野町一丁目　電話③5977.5604.4208

各地株式市況

▲東京株式（短期）　寄付　大引

新東　[illegible]
大新　[illegible]
鐘紡　[illegible]
同新　[illegible]
帝新　[illegible]
洋書　[illegible]
日鐵　[illegible]
日船　[illegible]
郵新　[illegible]
同石　[illegible]
日立　[illegible]
日産　[illegible]
滿業　[illegible]
日工　[illegible]
東電　[illegible]
電鐵　[illegible]
滿鐵　[illegible]
日新　[illegible]
糖曹　[illegible]

▲大阪株式（短期）
大新　[illegible]
新東　[illegible]
鐘紡　[illegible]
同新　[illegible]
滿業　[illegible]
日書　[illegible]
帝新　[illegible]
商船　[illegible]

▲大連株式（短期）
五品　[illegible]
大新　[illegible]
新東　[illegible]

各地商品市況

滿業　[illegible]
鐘紡　[illegible]
同新　[illegible]
滿鐵　[illegible]
土木　[illegible]
豆新　[illegible]

▲大阪綿布　納　會
八月限　九月限　十月限　十一月限　十二月限　一月限　二月限　[illegible]

▲東京人絹
當限　[illegible]

▲大阪棉花　納　會
八月限　九月限　十月限　十一月限　十二月限　一月限　二月限　[illegible]

▲大阪期米
當限　中限　先限　[illegible]

▲大阪人絹
當限　五月限　六月限　七月限　[illegible]

▲横濱生糸
八月限　九月限　十月限　十一月限　十二月限　一月限　[illegible]

各地特産市況

▲新京
●大豆　先物　寄　引　出來高
八月限　九月限　十月限　十一月限　十二月限　[illegible]
●高粱　[illegible]

▲大連
●大豆　寄　引　出來高
現物　八月限　九月限　十月限　十一月限　十二月限　[illegible]
●豆粕
現物　九月限　十月限　十一月限　十二月限　一月限　[illegible]
●豆油
現物　九月限　十月限　十一月限　十二月限　一月限　[illegible]

中古カメラ売買　乾寫眞機店　新京銀座　電③三三九〇

ナショナル　五新コンロ

實株專門　凡ゆる實株　出合豐富　福や株式會社

銀座キネマ　電③六八四六五

豫告　九月一日封切　女性開眼　山内一豊の妻

廿九日より卅一日迄

ニュース		12,56	4,03	7,10	
京洛遊侠傳		1,19	4,26	7,33	
田舍大學		2,15	5,22	8,29	
東海右近櫻	12,00	3,07	6,14	9,20	10,1?

階下　五十錢也

帝都キネマ　電②二四〇五

豫告　次週封切　黒騎士　隊長ブリーバ

料金階下一圓　三十一日より三日迄

文化映畫とニュース	12,00	4,16	7,35	
越後獅子祭	1,26	4,30	7,50	
江戸川蘭子アトラクション	2,32	5,32	8,52	
江見家の手帖	3,20	6,18	9,35	10,40

長崎座　電③五七六六

豫告　九月一日封切　日本の妻　若旦那武者修業

廿九日より卅一日迄

映畫月報		1,22	4,27	7,32	
菊水太平記		1,38	4,43	7,48	
ニュース	12,00	3,05	6,10	9,15	
お加代の覺悟	12,22	3,27	6,32	9,37	10,38

岸本チエーン　映畫御案内

豐樂劇場

ニュース		1,15	4,05	7,05	
親戀道中		1,45	4,35	7,35	
父よあなたは強かつた	12,00	2,50	5,50	8,50	11,10

廿九日より卅一日まで　開放四十錢

新京キネマ

父よ貴方は強かつた		1,16	4,24	7,32	
ニュース		2,38	5,44	8,52	
親戀道中	12,00	3,08	6,16	9,24	10,37

廿九日より卅一日迄　一均四十錢

朝日座

ニュース	12,00	3,00	6,00	8,50
花嫁月夜	12,30	3,30	6,20	9,00 10,00
君に捧ぐ花束	1,33	4,33	7,30	

二十九日より三十一日迄　料金四十錢

豫告　一日より　新興大作　亞細亞の娘　鈴木澄子主演　女自雷也　朝日座

豫告　一日より　東寶豪華作　忠臣藏　新京キネマ

一日より　忠臣藏大會　豐樂劇場

森永ビスケット　榮養補給に　發育保進に

9月1日より堂々封切

二度と見られぬ映畫！

女性開眼

時代劇界の名花　高山廣子

現代劇第一回出演

現代劇界の尊星　新田實

問題の大顔合せ映畫

日本婦道の鑑・烈女山内一豊の妻の美しくも強き半生記を見よ

男性と女性は常に戰つてゐる喜びと涙に悲しみに憎しみに笑の結果のために戰つてゐる、そしてこの綴りに來る生の幾多の物語を怒りに川端康成が雄大なる人の心の岐路を巧みにした新興東京の全血を注いで多文壇の名匠に此を招いて映畫界に時代劇界の名花高山廣子をヒロインに君臨する總動員の的に然かも嘆きの名篇

『報知新聞』連載
原作　川端康成
脚色　村上徳三郎
監督　沼波功雄
撮影　鷲田誠
美術　水谷浩
新興東京撮影所超特作

新興京都　高山廣子　新田實　宇佐美淳　井上清　清水將夫　大井正三　淺田健美子　高野由美　草島競子　浦邊粂子　歌川八重子　田中筆子　久慈行子　清川夏江　瀧鈴子

山内一豊の妻

巨匠　牛原虚彦
脚本　八尋不二
撮影　高橋武則
出演　羅門光三郎・國友和歌子・淺香新八郎・雲井八重子　共演

銀座キネマ

內科　小兒科　杏林堂醫院　中島信之　新京吉野町一ノ三　電話(3)二五二〇番

○廣告の御用命は……電話三三三〇〇番へ○

病室完備　新京ダイヤ街老松町　內科　性病科　花柳病科　肛門病科　入院隨意　筈元醫院（ハズモト）　電話③五六一六番

關東軍司令部御用達　峰の靴　製靴店　新京五條東通二一　電話⑧四四六七番

味覺で立つ　青葉　唸を生じて大評判　◇鰻かば燒と丼◇　食道樂　青葉　三笠町一丁目　電話③二九四二番　五一六〇番

料亭　新富　美化された御座敷と　シーズンの御料理　五馬路の新富　電②三七八六

滿洲印刷株式會社　新京日本橋通七四　電話③二八三四番　振替口座新京一〇一番　分工場　新京大和町四四　新京西五馬路三二　電話(二)三三六七番

金剛金庫

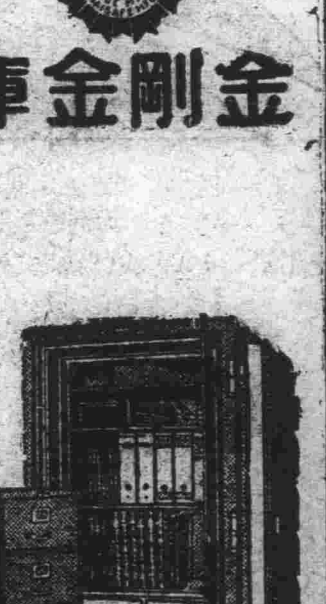

金剛金庫製造元　東來洋行　大連市山縣通一六六　電話二八二一八番

新鮮果物

祝町　新京キネマ前　コドノ　電③二九七五

〔大正九年十二月十四日 第三種郵便物認可〕 康德六年八月三十一日(昭和十四年) 新京日日新聞 (木曜日) 第五千九百七十六號 (一)

新京日日新聞 朝刊
【本紙朝夕刊十二頁】
本紙定價 一部五錢 一ケ月壹圓 廣告料金 普通一行 壹圓五拾錢 特別一行 貳圓五拾錢
發行所 新京永樂町四ノ一 新京日日新聞社 電話 編輯局專用(3)三二〇五 營業局專用(3)三三二〇
發行人 十河榮忠 編輯人 松本勇 印刷人 水越內之介

最優銘酒 日本晴 新京酒井吟釀

阿部首相第一聲

東亞新秩序建設に 自主獨往邁進せん

新首相談、全國に放送

【東京國通】阿部新首相は卅日初閣議の散會後午後九時五分時局擔當の所信に邁進する左の首相談を發表更に九時四十分ラヂオを通じて全國に放送した 【寫眞は阿部首相】

今回不肖圖らずも大命を拜し洵に恐懼感激の至りに堪へません、たゞこの上は一意專心赤誠を捧げて輔弼の重任を完う致したい所存であります、今や全世界の情勢は多事多變にして、時局は極めて重大であります、しかも東亞の新秩序確立はわが國不動の國策であり、それがために必要なる國際環境の調節も亦現下の喫緊事であります、複雜多變を極めつゝある國際現狀に對しては帝國獨自の立場を堅持し自主的所信の遂行に邁進せんとするものであります、この間帝國の立場を理解し協力を吝しまざる國に對してはわが友邦と共に世界の進運に協力すべく、またしからざる國に對しては斷乎たる決意を以てこれに對處する覺悟であります、これと同時に內においては國內機構を刷新して國防國家の新體制を强化し軍備の充實、生產の擴充、輸出の振興、經濟統制の合理的促進等を斷行し、銃後對策の徹底を圖りもつて時艱の克服に邁進するものであります、現事變に對する帝國の方針は既に確定不動のものがありまして、政府は擧國一致この方針を實施して光輝ある段階の實現に邁進する考へであります、これを要するに政府は明朗豁達の精神をもつて百般の政務を遂行し國民思想の正導國民能力の合同的發揮を期するものであります、冀くは國民諸君もまた協心戮力もつて帝國既定の國策達成に精進せられんことを望んで已みません

各閣僚抱負を語る

畑陸相語る

【東京國通】畑俊六大將は卅日初閣議後陸相官邸において左の如く語つた

時局まことに容易ならざる時、この重任を拜し洵に恐懼感激に堪へぬ、御承知の通り私は全然政治にかゝはらず、また軍政方面にも關係なかつたので目下のところ私の心境は全然白紙である、先づ私の感想としては何等の駈引もなくたゞ一意この任務に邁進し粉骨碎身もつて聖旨にそひ奉らむことを期するものである、これが私の心境であります

吉田海相談

【東京國通】吉田新海相は卅日初閣議後左の如く帝國海軍の時局に處する所信を語つた

現下帝國自存上の絶對要求は實に東亞の新秩序を建設育成することにあるがためにはまづ事變の速決を焦點とし政策、外交、作戰に各々全力を集中すると共に進んで東亞の外廓を安定せしめ、更に世界における帝國の國際的地位を確保すべきである、帝國海軍は未曾有の難局に處し愈よ軍備を充實し練武に精進しその本務に邁進もつて大御心に副ひ奉る事を期してゐる次第である

青木藏相談

【東京國通】青木藏相は卅日初閣議後藏相官邸において今後の財政經濟政策に關し左の如くその抱負を言明した

□ □

圖らずも大藏大臣を拜命したるについてはその責任の重大なるに顧み只管恐懼すると同時に微力ながら力の限りを盡して御奉公申上げたき決心である、支那事變に處すべきわが國不動の方針は既に確立せられてゐるがその成果を收むるためには今後尚長期に亘つて擧國一致堅忍持久の覺悟をもつて臨むの必要あることはいふまでもない、しかして輓近世界主要國における國際關係は變轉きはまりなき狀況にあつてわが財政經濟上にも相當の影響を及ぼし來たることも考慮し置く要がある、かゝる情勢の下におけるわが財政經濟の政策は自ら支那事變及び國際情勢の推移に對應しわが國防經濟力等の基本國力の充實涵養を計ることを以てその根本の方針とすべきものと考へる、右根本方針を實現するためには日滿支を通ずる生產力擴充計畫を中心として更に一層資金物資の相互的活用を計り國家總動員體制を一段と整備强化して行き着實にこの效果を擧げて行きたい、昭和十五年度豫算の編成については重點主義に則り支那事變の處理、東亞新秩序建設及び國際新情勢に對處するため最も緊要と認めらるゝ重要施策に集中すると共に物動計畫とも十分に調整につき遺憾なきを期する心算である、稅制の一般的改正に關しては前內閣において明十五年度よりこれが實現を期し稅制調査會において審議を重ねつゝあるのであるからその審議の經過及び結果に對し今後充分檢討し改正案を來るべき議會に提出したいと考へてゐる、その他財政並に金融上の具體的方策については既に前大臣のとり來たところを承け今後事態の推移に應じて善處する考へである、申すまでもなく財政經濟政策の實行はこれに對する國民全體の充分なる理解と協力を得ることが絶對に必要であるから自分は就任の初めに當つて特に國民各位の協力を期待して止まない次第である

組閣後初の閣議

當分の間は連日開催

【東京國通】阿部新內閣は卅日午後宮中における親任式滯りなく終了せるのち午後五時半より首相官邸に初閣議を開催、阿部首相以下全閣僚出席劈頭阿部首相より

今回圖らずも大命を拜し感激に堪へない、各員は互に一心報國の精神を以て難局に當りたい

旨の挨拶をなし、同時に時局擔當の決意を表明、ついで遠藤書記官長及び唐澤法制局長官の任命を正式決定したのち閣議散會後發表すべき阿部首相談の內容につき審議をなし更に青木藏相より同樣發表する藏相談の內容を報告諒解を求め、最後に阿部首相の發議により閣議は當分毎日午前十時より開くことを申合せた、斯くて初閣議は同七時半散會し終つて全閣僚は記念撮影をなした

凄絶極る大遭遇戰

ソ聯機械化部隊に肉彈突擊

ホロンバイル草原 各所に砲聲殷々

【バルシャガル高地卅日發】廿九日は彼我の銃砲聲の中に暮れ卅日は又わがホロンバイル作戰軍の制壓砲聲に明けた卅日拂曉來のわが新銳部隊の砲聲物凄くバルシャガル高地の右翼及ノロ高地の左翼よりするわが軍の追射猛擊は漸時有利に展開し、午前八時三十分には敵砲兵部隊の一部を沈默後退せしめる戰果を獲得しつゝある、ホロンバイルの大草原に四つに組んだ日ソ兩軍の對陣こそ古今未曾有の立體戰であり機械化部隊の大遭遇戰である、外蒙ソ軍がバルシャガル及ノロの兩高地の兩翼より重戰車を先頭に越境した總兵力は約七千と註せられ、然もソ聯軍が誇る重砲、野砲重戰車、火炎放射器を有する機械化部隊の新銳である第一次及第二次ノモンハン事件に擊滅された敵は航空機を始め戰車、重砲と新銳兵器を後方より補給して陣容を立て直して小癪にも三度び日滿軍とホロンバイル戰場に決戰を企圖し今回の挑戰的行動に出たのであるわがホロンバイル作戰軍はこのソ聯軍の攻勢を一擧に反擊せんとし、ハルハ河畔に敵と對陣せる山縣、須見兩部隊の持久決死軍と共に新銳有力部隊を以て越境ソ聯軍反擊の火蓋を切つたのである

廿四日以來のバルシャガル、ノロ兩高地に展開された兩軍の機械化機動戰は草原の容相を一變させる猛烈な砲擊戰であり各所に旬間潰滅の肉彈戰が行はれ、わが肉薄攻擊によつて砂丘地帶或ひは濕地に追ひつめられた敵戰車はわが勇士の肉彈突擊によつて破壞され、紅蓮の災に包まれて燃え熾る數十條の黑煙は晚秋のホロンバイル草原を覆ひ一種凄慘を極めてゐる、わが地上部隊に協力する航空部隊また連日敵機群を蹴散らしつゝ戰場上空に銀翼を現はし、敵新銳の越境部隊に對しても爆彈の雨を降らし我が將兵の士氣は頓みに揚つてゐる

板垣前陸相 參謀本部附仰付

【東京國通】陸軍省卅日午後四時四十分發表=前陸軍大臣板垣征四郎中將は卅日參謀本部附仰付られたり

第十六師團長 石原中將親補

【東京國通】陸軍省卅日午後五時十分發表=第十六師團長藤江惠輔中將は今般病により參謀本部附仰付られ、その後任に石原莞爾中將親補せられたり

海軍次官決定

【東京國通】山本海軍次官の聯合艦隊司令長官兼第一艦隊司令長官の榮轉に伴ふ後任次官は卅日左の如く決定發令された

海軍中將 從四位勳二等 住山德太郎
任海軍次官
海軍次官 山本五十六
依願免本官

人事往來

▲九里正藏氏(大連都市交通專務)三十日來京ヤマトホテル ▲下村宏氏(貴族院議員)同 ▲高柳保太郎氏(泰東日報社長)同 ▲村田滿日社長 同 ▲田邊藤一郎氏(第十銀行)同國都ホテル ▲笠井幸惠氏(興亞院文化部)同 ▲服部周二氏(大倉組社員)同

偶語

今にも火を吐くかと見られてゐた獨波問題は無血解決に落着く情勢に轉回しつゝある▼突如として締結した獨ソ不侵略條約の波紋は忽ちにして電波の如く全歐に擴大し就中英佛の驚愕一方ならず▼何れも緊急閣議を開いて對獨報復案を練るなど周章狼狽その爲すところを知らずといつた態である▼獨逸はかゝることを他所に一擧波蘭を屠らんと軍事總動員を行ふなど我々の目から見れば如何なることがあらうとも血を見ずして收まらうとは思へない▼その緊迫せる空氣の中に双方一發の銃砲聲も聞かず、またあれ程憤怒に燃えてゐた英國と獨逸の間に妥協工作が進捗しつゝある▼更に歐洲六國平和會議が開かれんとする情勢にまで變つて來た▼われ〳〵はこの短時間の情勢の變化を見ても歐洲各國が極度に戰を避けてゐるといふよりも▼牙を鳴らして嚙みあふ姿を見せてはゐるがいづれも一つ穴の貍である事が眞の姿であるやうに考へられるのである

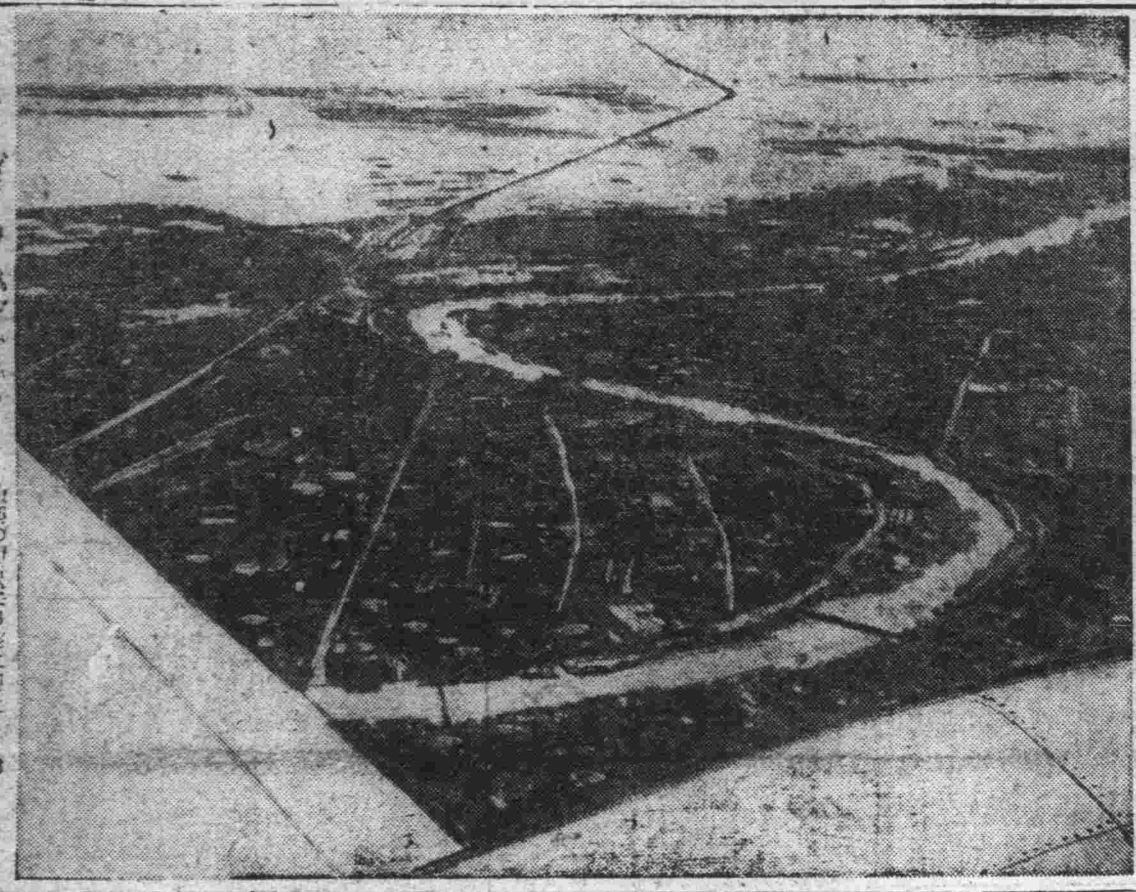

天津の慘狀！
市街の中央にS形に見えるのが[白河]及び天津東郊外の浸水

ヒ總統回答中心に 英首相外相重要討議

【ロンドン廿九日發國通】チエムバレン首相の重大提案に對するヒトラー總統の回答は廿九日夜英外務省に到着したのでハリファックス外相は直ちに首相官邸に入り夜半すぎまでチエムバレン首相と右回答を中心に重要協議を遂げた

英首相下院報告

【ロンドン廿九日發國通】危機緊迫化に鑑み臨時召集された廿九日午後の英下院でチエムバレン首相は最近英獨間に行はれた折衝の輪廓を報告した後

去る廿四日の議會以來歐洲の情勢は根本的には何等の變化を見てゐない、余が當時言及したところの破局は未だ到來はしてゐないが、さりとてその危險がいさゝかも減少したと言ふことは出來ない、要するに戰爭か平和かの問題はドイツの態度如何にかゝつてゐる

と述べた

波、國境事件發表

【ワルソー廿九日發國通】ポーランド政府は廿八日、九兩日に亘る獨波國境における發破事件は十四件の多きに上り ドイツ飛行機の越境は三十回におよんだと發表した、その主なるもの次の如し

一、廿九日ポメラニアのマルボルコ內においてドイツ國境守備兵を滿載せるトラック一臺はポーランド側監視哨に接近したためポーランド側はこれに發砲退却せしめた

一、廿八日深更ポメラニアにおいてドイツ守備隊步兵二名越境

一、二十八日夜リブニック附近において一隊のドイツ兵士が侵入し來り手榴彈を投擲したが、直ちにポーランド側に擊退された

一、廿八日午後ポーランド、スロヴアキア國境方面において前後二回に亘りドイツ機がポーランド領空に飛來ポーランド側の機關銃射擊によつて擊墜された

獨領事拘禁

波蘭報復手段を執る

【ワルソー廿九日發國通】ポーランド政府はドイツ側がボヘミア、モラヴィア保護領內オストラーバ及び東プロシヤマリエンヌエルダー駐劄のポーランド領事を不法拘禁してそれぞれブレスラウおよびケーニヒスベルグに連行したに對しその報復手段としてシエツインおよびルウーオウ駐劄のドイツ領事館を官憲によつて包圍、兩領事をワルソーに引致拘禁した、右の事實はポーランド政府が飽くまでもドイツに對し一對一の對抗態度を維持するものとして事態は一段緊張感を加へた

喫茶 お食事 美松

物價物資問題解決の要望

全聯提出全議案の求むるもの

注目される(第一次)整理結果

本年度全國聯合協議會は愈よ九月三十日より十月七日まで八日間に亘り協和會中央本部に於て開會されることゝなつたが、會期を目睫にして協和會中央本部では首都並に各省聯合協議會より提出の議案について整理を開始した、即ちこれが整理は前年度全聯處理委員、並に幹事を本年度全聯整理委員並に幹事に充て議案の分類に對しては內容に重點をおいて(イ)建國精神の徹底(會關係思想、教育、保健及社會)第一部(ロ)民族協和の實現(民族、慣習、制度及法規)第二部(ハ)國民生活の向上(農林、水產、拓植及鑛工)第四部、(金融、商事、公課及勞資)第五部(ニ)國民動員の完成(動員、治安、通信及交通)第三部と會綱領に基く五部制を採りさらにその整理手續は一段の愼重を期し四つの段階を經る第四次制とする萬全の布陣によつて徹底的檢討を加へ上程審議、文書回答、却下等の區別を明確にし處理の完璧を期してゐる、而してその第一次整理は部內委員並に幹事によつて去る二十一日より二十五日まで五日間に亘り行はれ提出議案二百三十件中第一部四十二件、第二部十七件、第三部三十七件、第四部二十件、第五部二十五件、計百四十一件を採擇第一次整理を終了したが、提出全議案を通して現はれた國民の動向並に要望せんとする特徴は

一、分會活動の具體的問題を提へて會活動の重點に向ひつゝある

一、官公吏層に對し協和觀念の把握と協力を要望してゐる

一、國民生活の根底をなす物價物資問題を提へ生產機構配給機構の統制を强調統制經濟の根本を衝いてゐる

以上三點に歸し協和會活動の實體が國民に滲透しつゝある事を立證すると共に生活問題の深刻性を表明して來るべき全聯協議會へ示唆を投げかけ白熱的審議を豫想させてゐる

第二次整理開始

全國聯合協議會提出議案の部內委員及幹事會による第一次整理の終了に引續いて第二次整理全聯處理第一部委員並幹事會(建國精神の徹底=會關係、思想、教育、保健及社會)は三十日午後二時より協和會市中央本部會議室に於て開會

出席 委員=民生部田村教育司長、張社會司長、張保健司長、弘報協會中島理事=民生部林國務科長、宮田保健科長代理、協和會より橋本本部長(委員長)、皆川總務部長、呂參事、堀(幹事長)出實踐部長、高野協科長等二十餘名

第一部議案四十一件に對し愼重檢討の結果、上程十三件、文書回答二十七件、却下一件と決定同五時半閉會した

內閣參議制は存置方針

【東京國通】阿部首相は內閣參議制に就いては從來通り存置する方針で町田總裁以下の現參議に對しても全部留任を求めることに決定した

印入染物 旗 旗・幕・幟・腕章 染 大槻旗染部 新京梅ケ枝町(東三條通角) 電話(3)三〇四一番

大連、長崎、鹿兒島航路短期表(自昭和十四年九月至十月)

大連行

鹿兒島	長崎	大連	船名
午後四時發	早朝着 午後三時發	午後二時着	千歲丸
午後四時發	早朝着 午後三時發	午後七時着	淡路丸
八月廿五日	廿六日	廿九日	淡路丸
九月廿五日	廿六日	九日	淡路丸
十六日	十七日	廿一日	淡路丸
廿七日	廿八日?	十月一日	淡路丸
八日	九日	十二日	淡路丸
十九日	廿日	廿三日	淡路丸
卅日	十一月一日	四日	淡路丸

長崎行

大連	長崎	鹿兒島
正午發	早朝着 午後五時發	早朝着
午後五時發	早朝着 午後五時發	早朝着
九月十一日	十三日	十四日
廿二日	廿四日	廿五日
十月三日	五日	六日
十四日	十六日	十七日
十五日	十七日	十八日
廿六日	廿八日	廿九日

一般配給業務開始廣告

當社儀各位の御愛顧を忝ふし去る二月二十三日創立以來社業着々進展致し既設消費團體に對する配給を行ふと同時に物資の需給調整竝適正價格維持の爲一般配給業務開始の準備を進め居り候處今般準備殆ど完了候に就ては明九月一日を期し全滿一齊に一般業者に對する配給を開始致し國策に順應して邁進可致候間何卒不相變御引立の程伏て奉願上候 敬具

康德六年八月三十一日

滿洲生活必需品配給株式會社
新京特別市東三條通三十二番地

文店 吉林、奉天、撫順、哈爾濱、齊々哈爾、錦州、安東、延吉、佳木斯、通化、牡丹江、黑河、東安、北安、王爺廟、札蘭屯、間島、海拉爾(東安支店は小賣直營部內併設)
配給所 ▼吉林省=磐石、舒蘭 ▼奉天省=四平街、鐵嶺、海城、山城鎭 ▼熱河省=赤峰 ▼龍江省=白城子、訥河 ▼錦州省=阜新、北票 ▼安東省=鳳凰城、通化 ▼間島省=琿春、圖們 ▼三江省=富錦、依蘭 ▼濱江省=ハ ▼牡丹江省=寧安 ▼濱北省=北安 ▼興安南省=通遼 ▼黑河省=孫吳 ▼北安省=海倫、綏化 ▼東安省=密山、虎林(小賣直營部內併設)
倉庫 大連、奉天、新京、哈爾濱、牡丹江、齊々哈爾、佳木斯、圖們、孫吳、東安、北安、海拉爾
支庫 四平街、白城子、黑河
事務所 東京、大阪、新潟、羅津、敦賀、名古屋、小樽、下關、大連

御挨拶

謹啓、初秋之候、皆々樣益々御淸榮奉賀候、陳者、不肖渡滿以來、深甚なる御指導御鞭韃を蒙り厚く感謝仕り候、微力何等滿足なる御奉仕も出來兼ね候事誠に汗顔の至りに候、此度二兒を失ひ新京郊外に埋骨せしも、父の命により故鄕の地にて分骨供養仕り、更に醫道研究を重ぬべく一時歸省仕り候、多年の御厚情に對し惜別の情に堪えず、一々參上御禮申上ぐべき筈に候へども乍略儀以紙上御挨拶申上候。
皆々樣の御健康と御發展を御祈申上候。 敬具

康德六年八月三十一日

慈光病院長 饒村佑一

社説　新内閣の課題

平沼内閣總辭職のあとをうけて、阿部信行大將の組閣工作は順調に進捗した。新内閣の閣僚の顔觸れを見ると、些か新味を缺くやうな感じも抱かれるのであるが、先づ順當な人選であると評することも出來るであらう。前内閣の閣員は一人も留任しなかつたことも一つの特色であると言はれよう。ところで、この新内閣にはいかなる課題が課せられてゐるか。國民はいかなる期待を持つてゐるか。

新内閣第一の課題が支那事變をめぐつての問題に存することは今さら言ふまでもないことである。支那事變に對處する日本の國策の根本的なものはすでに決定してゐるのである。しかしながら、その實際問題には種々の曲折もあり得るのであつて、宜しく機に臨み變に應じての適切誤ることのない方策の實施を最も必要とする。それに支那に於いては、その勢力今や衰へたりとはいへ蔣政權はなほ策謀を續けてゐる、また一方には新支那の中央統一政權が近く成らうとする機運にある。そして列國はまた支那に對して種々劃策を續けてゐる。根本に於いては不動、實際に當つては有力且つ彈力性ある施策がなくてはならぬのである。阿部新内閣がこの間に處して善處せんことを國民は切に期待してゐるのである。

新内閣の第二の課題は對列國關係の問題に存じてゐる。これは平沼前内閣が專ら獨逸がソ聯と突如として不可侵條約を結んでそのためにわが對歐策に變更を餘儀なくされたことによつて潰えたのに見ても當然なことである。われらは日本の一部でソ聯とよろしくこの際不可侵條約を結ぶべしといふやうな議論さへ起つてゐるのを知つてゐる。なほまたかのいはゆる親英派と呼ばれる連中が勢ひを盛り返してゐるかに察せられる事實もある。歐洲の事態の急變は日本の國論をも些か一時的には不統一にしたかにも見られるのである。新内閣はいかなる對歐策を樹て進まうとするのであるか、國民の輿論をいかに統一せんとするのであるか、これこそわれらが先づ第一に新内閣に聽こうと欲するところである。若しこの課題を速かに且つ適切に處理し得ないならば、新内閣の前途また知るべきであらう。

滿洲國としても新内閣に對しては大きな期待をかけてゐる。日本と滿洲國との關係した問題に於いて新内閣の善處を切望する事項も少くないのである。新内閣の閣僚その他に滿洲國の實態について深い認識を持つ人々を擁し得たことはわれらの大いに喜んでいいところである。われわれは今後の事實に於いて、われわれの現に持つこの喜びが裏切られないやうにと冀ふのである。

監察令　九月一日より施行

―(下)―

第廿條　新京特別市の監察擔當理事官は左の事項を管掌す

一、新京特別市監察使による監察に關する事項

二、新京特別市監察使の監察を受くべき官署及特殊團體に對し新京特別市長の命により行ふ一部監察

第廿一條　首都警察廳の監察擔當理事官は左の事項を管掌す

一、首都警察廳監察使による監察に關する事項

二、首都警察廳監察使の監察を受くべき官署及特殊團體に對し警察總監の命により行ふ一部監察

第廿二條　各大部臣省長新京特別市長及警察總監は毎年十二月末日迄に翌年度實施すべき綜合監察の計畫を樹て國務總理大臣の認可を受くべし、之を變更せんとするとき亦同じ

第廿三條　綜合監察又は重要と認むる一部監察を終へたるときは當該官公署又は特殊團體毎に現地において講評を爲し爾後速かに文書に依る詳細なる講評及指示を順序を經て示達すべし、但し特に秘密を要する事項に付ては此の限に在らず

第廿四條　監察を終へたるときは遲滯なく其の監察を命じたる國務總理大臣、各部大臣、省長、新京特別市長又は警察總監に對し其の狀況を報告し且之に關する意見を具申すべし

國務總理大臣、各部大臣、省長、新京特別市長又は警察總監前項の報告及意見具申を受けたるときは速かに必要と認むる處置を講ずべし

第廿五條　各部大臣、省長、新京特別市長又は警察總監はその所屬の監察擔當の參事官、理事官若は技正の行ひたる監察又は重要と認むる一部監察に付其の狀況及之に關する意見並に前條第二項の規定に依り講じたる處置を遲滯なく國務總理大臣に報告すべし

第廿六條　監察の實施に關する必要なる細則は國務總理大臣、各部大臣、省長、新京特別市長及警察總監之を定む

第廿七條　國務總理大臣は必要ありと認むるときは總務廳の監察擔當參事官をして各部、省、新京特別市又は首都警察廳の監察使に依る監察に參加せしむることを得

第廿八條　各部大臣は必要ありと認むるときはその所屬の監察擔當の參事官又は理事官若は技正をして省、新京特別市又は首都警察廳の監察使の實施する監察に參加せしむることを得

第廿九條　前二條の規定に依り參加したる監察擔當の參事官又は理事官若は技正は監察使に對し所要の意見を陳述することを得

第卅條　警察又は鐵道警護の巡閲は從前の例により之を行ふことを得

前項の巡閲にして警務司長若は警察總監又は警務廳長の行ふものは本令の適用に付之を治安部監察使又は首都警察廳監察使若は省監察使による綜合監察と看做す

附　則

本令は康德六年九月一日より之を施行す

青木、伍堂兩氏入閣　期待は大きい　田中中銀總裁語る

阿部内閣の藏相として青木一男氏が又商相として伍堂卓雄氏が決定したとの報に接し田中中銀總裁は次の如く語つた

戰時體制下における財政經濟部門の重大役割を擔當すべき大藏、商工兩大臣に青木、伍堂の兩氏を得たことは種々の意味において慶賀すべきことである

青木一男氏 は自分もよく知つて居るが、曩には對滿事務局次長、今日まで企畫院總裁として極めて緻密な組織的な頭腦から出てくる豊富な識見は今まで種々の重要國策となつて具現されて來たことは世人の知るところである、氏は殊に大陸の事情に深き認識を持ち、就中滿洲國に對しては日滿一體の大局的見地より適切妥當の措置を講ぜられたことは自分も大いに敬服してゐる躍進的開發途上のわが滿洲國としては今後益々同氏の經綸に俟つところが多い、刻下の渾沌たる國際情勢に處して我々經濟界の者は鬱勃たる東亞新秩序建設の氣運を推進しつゝあるのであるが、この際潔く他力本願など一掃して專ら自己の國力を信じ愈々これを充實して日滿支の綜合的經濟政策の遂行を圖るべき秋青木氏の藏相就任は蓋し智略縱横にして清新溌剌たる人を得たものと思ふ

また氏は極めて努力家であつて獨り仕事の上ばかりでなく餘技も非々ある、圍碁は素人仲間の達人で恐らく初段位の腕はあらう、ゴルフの如きも比較的遲く始めたにも拘らずめきめき上達して是又今日では優秀な腕前である等その旺盛な精力の一端が窺はれる

更に伍堂氏 は昭和製鋼所社長として滿洲にあり、次いで事變下の商相として、その經綸を揮ひ、退官後は日商の會頭或は今次新設された東亞經濟懇談會々長として常に大陸を念頭に置き抱負を實行して來た人である點は我々滿洲關係の人間にとつては願つてもなき人選と思ふ、今後は物による經濟が更に切實なものとなつて來るだらうから氏の手腕に俟つことは極めて大である、殊に物價問題の對策は經濟政策の集中表現として先づ氏によつて解決されねばならない問題で、これは直接滿洲にも影響があるのでその解決を期待してゐる

トン五十六錢小口拔百キログラム八錢四厘である

滿洲國水電　公債發行條件

【東京國通】滿洲國第十三回四信託代表は廿八日興銀に參集滿洲國水力電氣事業公債一億五千萬圓の中五千萬圓の發行條件をつぎの如く決定、前回の投資事業公債に比し發行價額を二十五錢引上げ九十九圓七十五錢となつた

一、利率　四分

一、發行價額　九十九圓七十五錢

一、償還期限　十二ケ年

尚滿洲國の内手續關係を完了後拂込み期日を決定する筈

第三次　大連競馬　九月二日(土)　三日(日)　四日(月)　九日(土)　十日(日)　關東州競馬會　電話3三八八四番

黑龍江上に　趙匪を擊滅

去る二十五日午前六時頃三江省綏濱縣同仁村地方に匪賊出現すとの情報した綏濱縣討伐隊隊長以下四十四名は直ちに討伐に出動、同八時三十分頃黑龍江を三隻の帆船に分乘して移動中の約三十の匪團を發見、陸上より痛烈な攻擊を浴びせかけたが、匪團は附近の島に上陸して反擊の姿勢に出たので討伐隊は敢然敵前渡河上陸を敢行猛擊を加へ、交戰實に八時間午後四時に及んで徹底的打擊を與へて潰走せしめた、この戰闘において討伐隊長王恕和警尉は先頭に立つて奮戰中敵彈を受け壯烈な戰死を遂げ、更に滿系警士一名自衛團員一名の負傷者を出した、右匪團は趙尙志の部下で匪團の損害は遺棄死體五、負傷十三

鬼神も哭け、この壯烈
敵重戰車群を肉彈擊退
近藤少佐等敵戰車上に散華

【バルシヤガル卅日發國通】ホロンバイル戰線は外蒙ソ軍の大規模の逆襲によつて三度彼我兩軍間に壯烈なる激戰が展開され、風雨を呼ぶ砲聲に明け砲聲に暮れてゐるが、廿七日夜のバルシヤガル高地の夜襲戰は戰車、肉彈の壯烈極まる白兵戰であつた

廿七日夜のホロンバイル高原は雲間をもれる月光にほんのりと照出され、月明を利して猛烈に制壓射擊を繰返す彼我兩軍の轟々たる砲聲とわが第一線の陣地を襲擊せんとする敵戰車砲の炸裂するうちに更けて行つたのであるが、バルシヤガル高地西側より月明を利して越境した敵戰車百七十はわが警備陣地を遠く迂廻して鷹司部隊の歩兵陣地を小積にも奇襲し重戰車廿を先頭に殺到して來た、豫ねてこれを豫期した鷹司部隊勇士はグツと敵戰車を手近に引寄せて零距離射擊の猛彈を浴せかけ、またゝく間に十七、八臺の戰車を擊破したが、悲しい哉雨雲低く垂れこめ天候激變して篠つく豪雨となつたので戰車群を射擊する目標の決定に困難となつてしまつた

×

敵戰車はこの時とばかりわが砲兵陣地の左右兩翼より戰車砲を亂射しつゝ肉薄して來た、しかもその數臺は火炎放射器をもつて彈藥集積所に迫つた、敵の猛射を浴びつゝ部下を叱咤激勵してゐた近藤虎之助部隊長は今はこれまでと襲吊の膽物凄く

俺につゞけ、陛下の砲を死守するのだ、一發の砲彈たりとも敵に渡してはならぬ

持てる丈のガソリン罐を引かついで、敵戰車に飛乘つて砲塔から注ぎこんで火を點けるのだ、敵戰車上で戰死するのは光輝あるわが鷹司部隊の榮譽であり、滅私奉公の軍人精神である、敵戰車上に散らんとするものは俺に續け

と右手に死生一如と銘記した傳家の寶刀を握り締め左手にガソリン罐を引提げて阿修羅の如く陣地を飛び出した「部隊長に遲れるな」と河野、横山兩勇士以下卅名の決死隊員は敵戰車の砲塔をぶち破る鶴嘴とガソリン罐を引提げて敵戰車めがけて殺到した

敵戰車は機銃と砲を亂射して決死隊の接近を阻む敵の銃砲彈は益々猛烈となつた、敵戰車との距離は廿米に迫つた、無念敵の一彈は決死隊員の小脇に抱へたガソリン罐を射拔いてパツと火を吐いて爆發して行く、一人、二人、三人決死隊員の大半はバタバタと斃れて行つた

今斃れてなるものかと勇猛な○○健兒は近藤部隊長と相前後して敵戰車に飛び乘つたたぢろく戰車上に仁王立ちになつた決死隊員は銃劍でブスリとガソリン罐に穴を開け蓋をこぢ開けてガソリンを流込むと敵戰車は忽ち黑煙に包まれて炎上する、一臺また一臺と敵重戰車七臺は見る間に紅蓮の焔に包まれてしまつた「天皇陛下萬歲」近藤少佐以下戰車上に躍上つて目的を遂した決死隊員が敵戰車上で焔に包まれながら自決する壯烈な最後の叫びである、かくて敵戰車群は近藤部隊長以下卅名の決死隊員の勇壯無比の肉彈突擊に怖氣つき算を亂して潰走しはじめた、かくて敵に包圍され危機に曝された○○陣地は安全となつたのであるが、近藤少佐以下卅勇士の肉彈突擊はホロンバイル作戰中賞讃の的となつてゐる

ハルハの軍橋を破壞
越境ソ蒙軍包圍痛擊
國境に息詰る激戰展開中

【バルシヤガル二十九日發國通】わが精銳無比の日滿軍は南部ホロンバイルに越境跳梁する外蒙ソ軍をハルハ河畔の國境線に驅迫し、對岸外蒙台地砲兵の掩護射擊の下に行動を開始したのでホロンバイルの戰線は俄然緊迫し、彼我砲兵陣地をはじめ空地兩部隊間に壯烈極まる激戰を展開し、廿四日以後のバルシヤガル及びノロの兩高地は彼我の砲彈雨霰と落下、その炸裂する殷々たる轟音は秋風冷えびえと吹き狼群牙を咬み鳴すホロンバイル草原を壓し

逆襲 を試みつゝあつた敵部隊を反擊しハルハ河を狹んで對陣、外蒙ソ軍の行動を嚴重監視中であつたが、外蒙ソ軍は今月中旬頃より對岸台地一帶に火砲戰車を有する機械化部隊の大部隊を集結した、廿一日拂曉には日滿軍の警備の手薄に乘じバルシヤガル高地西側およびノロ高地の東側を迂廻し戰車四百餘台を主力とする約六千の大部隊が不法越境の企圖

火焰天に沖し黑煙は地平線を被ひ息づまる激戰が續けられてゐる、ハルハ河畔の第一線にあつた日滿地上部隊は敵の重砲部隊の集中砲火を受けつゝ執拗に襲來する戰車群を肉彈を以つて反擊し、ハルハ河畔の國境線を死守してゐる、又わが航空部隊は廿七日拂曉以來戰場上空に飛來し敵機械化部隊に對し

巨彈 の雨を降らせ多大の損害を與へ更にハルハ河の軍橋を爆破して敵の退路を遮斷してゐる

茂山開發會社　日鐵、三菱鑛業が創立

【東京國通】日鐵ではかねて三菱鑛業所有の北鮮茂山鐵山を買收すべく交涉中であつたが、最近平生日鐵會長と三菱本社々長岩崎小彌太男と數次に亘る會談の結果日鐵、三菱鑛業共同出資による茂山開發會社(假稱)を設立、兩社提携して今後の開發に當る旨覺書を交換するに至つた

新會社は資本金五千萬圓で三菱鑛業二千五百萬圓、日鐵および日鐵鑛業各一千二百五十萬圓現金出資をなし來月中に創立總會を開く段取りであるが初代會長(若しくは社長)には日鐵會長平生釟三郎氏が就任するに内定してゐる

全蒙古民族へ
贈る文化の慈光
蒙民厚生會活動開始

興安局並に政府各關係機關では曩に蒙民の救濟を始め文化、產業、社會衞生の各般に亘つて全蒙古民族の福祉增進を目標とする財團法人蒙民厚生會を設立したが、去る八月十五六日の二日間王爺廟の同本部において第一回蒙民厚生會議を開催、大要左の如き事業計畫並に豫算を決定、愈々大々的な活動を開始することゝなつた、全蒙古民族へ贈るこの文化の慈光は正に王道滿洲國の誇りとも言ふべく、蒙地の產業開發並に新文化の建設に重大なる役割を演ずるものとして刮目すべきものがある

即ち同會は蒙古地方の特殊性に鑑み、事業計畫を文化、產業、社會衞生の三部に分ち、年額約百五十萬圓の豫算を計上してゐる、主なる事業計畫左の如し

△文化部

(1)康德六年度より七ケ年の繼續事業として毎年興安各省管内に國民學校及び國民優級學校を設立する、これがためには毎年平均約四十五萬圓の豫算が計上される

(2)毎年五萬圓の豫算をもつて本國及び日本並に關東州内の各大學に留學生を派遣する

(3)蒙文の普及並に統制を圖る

△產業部

(1)本年度は約四十萬圓を以て貧民の開墾助成に充てる

(2)十三ケ年計畫を以て、家畜の貸付、農具の配給、改良、手工業用機器の配給等を繼續し一般中小農民の生活補助をなす

(3)王爺廟、小嵩子に產業技術員養成所を設置する

△社會衞生

(1)巡廻施療班の設置(本年度豫算五萬四千圓)

(2)衞生技術人材の養成(同二萬五千圓)

(3)助產醫院の設立(同二萬四千圓)

(4)助產婦の養成(同二萬七千圓)

(5)ラマ醫講習所の設立(同七千八百圓)

(6)種痘の實施(同三千五百圓)

(7)衞生思想の普及宣傳(同四千圓)

(8)貧民營藥所の設置(同四萬三千圓)

大陸鐵路の人柱
殉職社員慰靈祭
滿鐵、今秋期し盛大に執行

滿鐵では一萬粁突破記念事業の一つとして今秋十月中旬奉天で殉職社員の慰靈祭を嚴肅に執行することになり目下人事當局に於て滿洲開發鐵道の貴き人柱たる殉職者の調査を進めてゐるが、二十九日に至り創業以來昨年七月末現在までの分が判明した、それによると日本人八百三十一名、滿洲人六千五百七十一名、露人七名計七千四百九名の多數に及んでゐる

又、小龍坎を急襲
空中戰、軍事施設粉碎

【上海廿九日發國通】艦隊報道部八月二十九日午後四時發表

一、中支方面において廿八日深更わが海軍航空隊の精銳部隊は奥田大佐及び安藤大佐直率の下に月明を利し大擧して再び重慶西方小龍坎を急襲、折柄われに挑みかゝる敵戰闘機三機を擊墜極めて熾烈なる敵の照射砲擊を冒しつゝ悠々附近の軍事施設に巨彈を浴せて完膚なきまでに之を粉碎、九ケ所より大火災を起さしめたりわが攻擊部隊は歸路同地一帶に傳單十數萬枚を撒布し廿九日早朝全機無事基地に歸還せり

二、南支方面において海軍航空隊は廿七日潮州西方鳳翔を攻擊、倉庫その他の軍事施設多數を爆碎これに甚大なる損害を與へたり

つゝ同市對岸および市街北西方に散在する倉庫群に有效なる爆擊を敢行その八棟を破碎したるほか自動車又は江上の軍用小型舟艇を銃爆擊してこれに大打擊を與へ全機無事歸還せり

二、龍州攻擊　わが攻擊部隊は同市北方の軍需品倉庫群及び電報局を攻擊、これを大破せり、なほ攻擊部隊は龍州南方陣地より機銃々火を受けたるも被害なく全機無事歸還せり

【上海廿八日發國通】艦隊報道部廿八日午後四時發表＝廿六日南支方面において海軍航空隊の有力部隊は再び廣西省奥地攻擊を實施し甚大なる戰果を收め全機無事歸還せり

一、龍州攻擊　前日に引續き軍需品倉庫群を爆破しその一部に大火災を生ぜしめたり

二、柳州攻擊　柳江南北岸兩地域にわたり倉庫群に全彈を集中數ケ所より大火災を起さしめたり

三、また別動部隊は省境鎭南關附近において自動車庫及び軍需品を滿載せる軍用自動車群を銃爆擊しその大部を大破せり

【○○基地廿七日發國通】陸軍航空隊杉村大尉の率ゐる爆擊隊は廿五日來南昌南方地區に出動、連日わが地上部隊前面の敵陣に痛爆を加へつゝあつたが、廿七日午前また高安(南昌西方十七キロ)に飛び敵高級司令部に對し敵地上砲火を冒して一機、一機急降下爆擊を行ひ直擊彈を浴せてこれを粉碎、爆煙と共に人馬の沖天に飛散するを確認して全機無事歸還した

【上海廿九日發國通】艦隊報道部八月廿九日午後四時發表
一、中支方面において廿八日深更わが海軍航空隊の精銳部隊は奥田大佐および安藤大佐直率の下に月明を利し大擧して再び重慶西方小龍坎を急襲、折柄われに挑みかゝる敵戰闘機三機を擊墜し極めて熾烈なる敵の照射砲擊を冒しつゝ悠々附近の軍事施設に巨彈を浴せて完膚なきまでに之を粉碎、九ケ所より大火災を起さしめたり、わが攻擊部隊は歸路同地一帶に傳單十數萬枚を撒布し廿九日早朝全機無事基地に歸還せり
二、南支方面において海軍航空隊は廿七日潮州西方鳳翔を攻擊、倉庫その他の軍事施設多數を爆碎これに甚大なる損害を與へたり

蒙疆政權統合を決議
第四次蒙古大會終る
防共使命の達成に邁進せん

【厚和廿九日發國通】汪精衛氏の和平救國運動を主流に新中央政權の樹立機運濃厚の折から防共、民族協和、民生向上を標榜して一昨秋新政權を樹立、爾來二年、堅實なる新秩序の建設に邁進しつゝある蒙疆政權では内外情勢の異常なる推移に鑑み察南、晉北、蒙古聯盟三自治政府を打つて一丸とするため一つの強力政權を樹立以つて防共特殊地域に即應する施政の確立を圖るべしとの氣運有力化し、遂にこれが促進を期する民衆運動が、各地に氣勢を擧げるに至つたが、その動向に多大の決定性を與へる第四次蒙古大會は、政權統合問題を議題として廿九日午前九時より厚和公會堂において盛大に開催された、この日德王、李守信正副主席はじめ蒙古政府要人、内蒙奥地より馳せ參じた各旗王侯旗民代表、管内各縣民衆代表等三百餘名參集の下に開催德王の統一政權組織問題の審議に當るべきを要望、直ちに議案に入り、主席團の政權統合問題を提案すれば各代表立つて主席團との間に質疑應答あり、結局現下の情勢に鑑み急速に單一強力政權を樹立し防共使命の達成に邁進すべきである旨滿場一致可決した、依つて德王は立つて新政權樹立促進の決意を述べ此處に單一政權問題も大極りを告げ日蒙兩政府の萬歲を三唱して同十一時歷史的第四次大會の幕を閉ぢた

荒鷲活躍

【上海廿七日發國通】艦隊報道部廿七日午後四時發表＝海軍航空隊は廿五日南支方面において左記爆擊を實施し何れも大なる戰果を收めたり

一、南寧攻擊　廣西省南部の要衝南寧は市内外の對空防禦施設最近頓に增強をみたるものゝ如く、わが攻擊部隊は同市上空において極めて熾烈なる地上機銃々火を冒し襲りたるもよくこれを冒し

梅輯線陽岔輯安　九月一日から假營業開始

豫て滿鐵で建設工事中であつた梅輯線陽岔、輯安間一三・八キロ鐵道はこの程大體完成したので九月一日から假營業を開始することゝなり廿九日發表されたが兩驛間の旅客運賃は二等四十二錢、三等二十六錢車扱貨物普通運賃一キロ

小麥粉加工品
公定價格設定
當局寄々で協議中

小麥粉の配給問題でさんざん頭を惱した新京特別市公署では首都警察廳と協力の下に闇取引防遏に努めてゐるが、最近小麥粉加工品販賣業者間では加工品に公定價格が設定せられてゐないのをよいことにして旺んに暴利を貪りつゝあり、需要者側に非難の聲が擧りつゝあるので警察取締營業外自由營業であつた小麥粉加工品業者を取締營業とし適正な公定價格を設定する樣首都警察廳と協議中である

上海地方大暴れ

【上海卅日發國通】沖繩北西約二〇〇キロの地點海上に生じた颱風は廿九日朝來その中心を上海東方一五〇キロ地點に移行、更に北々東へ徐行しつゝあるため當地はその餘波をうけ昨夜より今朝にかけて風速廿五米の猛烈な暴風雨に見舞はれ各内外船舶のダイヤはめちやくちやとなり、上海丸、龍田丸はいづれも二日遲れ卅一日朝當地入港の豫定である、なほ當地市内は殆ど全市洪水に見舞はれ時ならぬ騷ぎを演じてゐる

國防皇軍慰恤献金品(本社取扱)

一金五萬六千二百七十四圓四十三錢(關東軍司令部へ)

一慰問袋千三百九十五個(同)

一金七十四圓三十五錢軍用家畜慰問金(同)

一金三百圓也(國防献金へ)

一金五千八百十三圓六十八錢(駐滿海軍部へ)

累計六万二千四百六十二圓四十六錢

……八月二十九日迄の分……

商況(三十日後場)

各地株式市況

●大連株式(短期)

銘柄	寄付	大引
五品	一五六〇	一五六〇
大新	七一〇〇	七〇七〇
新東	一三五四〇	一三四七〇
滿業	七六三〇	七六二〇
同紡	一五四四〇	一五四六〇
鐘新	八〇六〇	[illegible]
滿鐵	—	—
土木	一四〇〇	—
豆新	一六四〇	—

●奉天株式(短期)

銘柄	寄付	大引
新東	一三五三〇	一三四四〇
滿業	七六五〇	七六三〇
大新	—	七〇四〇
鐘紡	一五四五〇	一五四四〇
同新	八〇六〇	八〇七〇
滿鐵	—	—

手形交換高(三十日)　[illegible]

金融強化
㊣質店
ミシン　カメラ
ドコヨリモ高價買入!!
御一報秘密參上
何品を問はず萬能に通じた
祝町三丁目三番地
電話③三六八七番

トランク病院
どんな破損品でも叮嚀迅速廉價にて完全に修理致します
旅行用品一切品揃
總べて自家製品に付大安賣!
二合永鞄店
新京東一條通三六
電話3四三〇八番

祝「ニッポン號」の壯途
新完成飛行!!
(飛行經過即報所)
東一條通　日信洋行
日本橋通　日滿百貨店
新發路　寶山百貨店
興安大路　山葉商店
三笠町　赤木洋行
日本橋通　金渡洋行
大同大街　三中井百貨
梅枝町　久永洋行
吉野町　平本洋行
中央通　森洋行

協和欄

網領

一、滿洲帝國協和會は唯一永久、舉國一致の實踐組織體として政府と表裏一體となり
一、建國精神を顯揚し
一、民族協和を實現し
一、國民生活を向上し
一、宣徳達情を徹底し
一、國民動員を完成し
以て建國理想の實現、道義世界の創建を期す

協和會問答

協和會の本質―協和會とは何か(十)

問 政府と協和會との關聯は分りましたが、兩者の差異は何處にあるのですか。

答 政府は權力を持つてゐます。だから人民に命令することがあります。しかし協和會は今述べた通り權力をもたぬ團體です。だから法律とか命令とかに依り服從を强制する事はなく、會員外の者も自ら進んで仕事をする、協和會の方も人々が進んで仕事をする様にしむけて行くと云ふわけですつまり各人が理想に燃え感激にみちて集り、權力によらず自發的な獻身的努力に依り目的に向つて進むわけです。從て政府と協和會とは全く性質が違ふ。政府を法律に譬へれば、協和會は道徳に譬へられます。法律は權力がないと行はれないが道徳は人の良心により行はれる。協和會の仕事は道義的であると云ふのは、こゝの處を云ふのです。兩者の差違はこゝにあるが、兩者共我國を理想國家にしようとする目的は一つであり、足並をそろへて目標に向つて進んで行くものです。そして孰れも建國精神の顯現なのですから、各々のうちに宿る魂は一つと云ふことになります。その上に政府の役人は同時に協和會員でもあります。だから協和會員として活動をするとそれは協和會の活動となり、役人として活動するときそれは政府の活動となる、つまり政府と協和會とは同一精神の現れであり、目的が同じであるのみならず、人的なつながりを持つて居る。建國精神を一個の楯に譬へれば、政府と協和會とは楯の兩面です。建國精神の具體化は之を一方から見ると政府となり、一方から見ると協和會となるのです。

問 次に伺ひますが、協和會が我國に於て占める地位とか性質とか云ふものはどんなものでせう。

答 協和會は國家の機構として定められたものです。法律には規定されてないが、超法律的な存在として國家の目的を貫徹する爲に活動するものですから、國家機構と言ふべきです。協和會の地位性質を法律に規定してないのは、それが道義的な存在だからです

土地買收價格や石炭問題の檢討
首聯幹事會の議題

首都聯合協議會議案處理幹事會第一部會は曩に住宅問題を俎上に檢討その對策を決定したが、續いて幹事會第二部會「土地問題」を來る九月二日に同第三部會「石炭問題」を同四日にとそれぞれ

當面 の重要問題を議題として午後一時半から首都本部會議室に開會することゝなつた、幹事の顏ぶれは

▽第二部會 市公署、開拓總局、林野局、治安部、地籍整理局、首都本部、各分會
▽第三部會 市公署、首警、日滿商事、工鑛技術院、營繕需品局、滿炭、首都本部各分會

等斯界の權威者を以てし目下人選中であるが、上程議題の審議の重點は土地問題に對しては

從來 新京に於て買收されてゐる土地相場は一般相當場より安く見積もられてゐた、即ち隣接長春縣の地價より低廉と言ふ現象をさへ見へえのに對し官廳側に於てこれを買上ぐる場合妥當なる價格に買上るやう要望するものである、而して妥當なる價格算定の基礎をどこに置くか、即ち「土地買收價格に關する事項」は本議題檢討の中心となるものと見られてゐる、次いで石炭問題については

▽石炭配給に關する事項、▽消費節約に關する事項 ▽配給合理化に關する事項

等が論究される筈である、而して本問題は現下の時局に於ける最も重要なる資源としてその

消費 節約を叫ばれてゐるものであり當幹事會に於ても消費節約の國策線に沿ふ具體的問題に愼重檢討を豫想され、かねて提唱されつゝあつた低温生活、採暖期短縮勵行等の實施方法が具體化し、延ひてこれが國民的運動にまで展開されるものとその成果に多大の期待がかけられてゐる

青年訓練所 開所式を擧行

協和青年團の結成に伴ひ、之れが中堅分子教養機關たる協和會青年訓練の擴充は緊急なる課題であつたが、安東市本部管下にも青年訓練所を設置する事となり今般公安街の前勞工協會建造物を改修、これが開設準備中のところ愈々八月二十六日開所式を擧行した、本年度は第一期を安東在住の縣青訓卒業生の補備訓練に當て第二期より各青年團員中各優秀なる分子に所定の訓練を行ふが、これに依り安東市青年團運動の中堅分子訓練が行はれ青年團運動の將來は刮目し得るであらう

天然氷採取 使用許可 安東で促進

協和會安東市本部では天然氷採取問題處理委員會設置に關し第八次委員會をさきに協和會館に於て開催、處理委員詮衡の結果、市本部側八木政治部長、山下調査部長、范社會部長、分會側木村分會長、尾上分會長、關分會長、沈副分會長、警察側本鄕特務科長、劉衛生科長、市公署側敬根庶務課長、製氷會社側藤浦支配人の十一氏が決定天然氷採取使用許可は市民全體の聲としてその目的達成のため委員は猛促進運動を起す事になつた

奉公隊員の美擧

協和會義勇奉公隊哈爾濱南區副區長三友公司主事高田氏はこの程同奉公隊から警備の辨當代として十五圓を支給されたが同氏は「奉公隊員が自辨で都市の防衛に當るのは當然のことだ」とその十五圓に更に自分が十五圓を足し計三十圓を奉公隊本部に寄附、係員をいたく感激させてゐる

滿洲國に援助の理解ある人々
阿部內閣を語る 橋本本部長

協和會橋本中央本部長は三十日阿部大將を首班とする新內閣の成立に關し左の如き談話を發表した

今回歐洲情勢の急變化から平沼內閣の總辭職となつたことは支那事變處理の中途たる此機に於て甚だ遺憾とする所であるが又已むを得ないことであつたらう、吾人は既往に於ける平沼內閣の共心努力に對して深く敬意と感謝とを表するものである

後繼內閣は阿部陸軍大將を首班として多くの新進氣鋭而も練達の士を以て組織せらる、もとより支那事變處理の大本は既に確立せられ何人の局に當るも牢固として變る事なきものではあるが面も吾人は新內閣がこの世界の變局に處し眞に官民協力一致國內體制を一新して現下の時局處理を擔當するに十二分の力を發揮し下るものと信じ同慶至極に存ずる次第である、殊に新內閣の顏表れを見るに阿部大將、畑陸相、青木新藏相、伍堂商工相等かつて滿洲に在任せられ又は滿洲に關係深き職務に居られたる人多く特に首相は最近滿洲國を親しく視察せられ其の認識を新にせられたのみならず他の閣僚と共に滿洲國への協力援助に關しては從來共充分なる理解を得たる人々であるから大いに吾人の意を强うする所である、而して滿洲國の確立と其の發展は日本の爲今や緊要不可缺のものたることは獨ソ不可侵條約の締結以前に比して更に倍加せるものあるに於て吾人は新內閣を通じ益々日滿一德一心速かに國力の充實强化を計り以て日滿支三國の樞軸的據點として北西南に對し其の實務を果し東亞新秩序建設に貢獻せんことを確信を以て期待するものである

官行斫伐同業會 創立總會

さきに政府の斡旋により設立準備を完了した社團法人官行斫伐事業同業會創立總會は卅日午前十時新京ヤマトホテルに開催、政府側林野局、業者側新京、哈爾濱、黑河その他代表廿餘名出席、既報の如く定欵、豫算案を審議可決し正午散會した

金融合作社法制定 五周年記念
十月十七日盛大な記念行事

創設以來目覺しい發展を示しつゝある金融合作社は來る九月十七日を以て金融合作社法制定五周年を迎へるが、同社では五億儲蓄奬勵運動下のこの記念日をして意義あらしめ且つ同社の趣旨を此の際一段と庶民に認識させるため種々行事を行ふ事となり、目下種々當事者の間に於て計畫中であるが、現在その確定ぜるものは

▽十七日の當日午前十時より理事以下同社各省代表參集の下に記念式を擧行、五ケ年勤勞者に對する表彰を行ひ、式後珠算競技大會を開いて新京市內官廳、各商店優勝者には適當の賞品を授與する、夜は既に滿映に於て製作中の金融合作思想を盛り込んだトーキー「大地的光明」の公開を大同公園音樂堂に於て行ふ事になつてゐる

尙同社は金融合作社の發展狀況を記述したパンフレットを發行する外、當日適當の名士に依囑して記念放送を行つて全滿庶民に呼びかけるべく計畫を進めてゐる

農研滿洲部會

日滿農政研究會滿洲事務局に於てはさきに第一回滿洲部會を決定し第一回總會提出議案その他につき協議を遂げたが會期を前に第二回滿洲部會を三十日午前九時より軍人會館に開催し、滿洲側提出の最後案を決定することになつた、尙は第一回總會に出席すべき日本側幹事委員一部の先發隊は卅一日のぞみにて入京するをはじめとして續々入京、六日迄に全員入京する豫定であるが來る一、二日の兩日に亘り日滿幹事會を開き第一回總會對策につき協議を遂げる筈である

興安病院 代表電話②五九一一番 新設 産婦人科

『戰線バルガを衝き聖山祭を觀る』(中)
タラガンホア・オボにて 佐々木生

廿一日朝六時頃敵機來襲との聲に目が覺めた、がやがやといふ人聲や、かたことゝいふ靴音が入りまじつて聞えてくる、しばらくするともとの靜けさに返つた、どうやら敵機は去つたらしい、隣室の憲兵隊員が

昨日は好天氣なので空中戰があつた、地上部隊でも相當の戰鬪があつたやうです

と話してくれた、外に出ると心地よい朝風が頰を撫でる今日も良い天氣だ、空中戰が展開されることだらうと思つた

十時半頃旗公署の裏阿爾古朗の北方上空を日本空軍機が編隊を組んでまばゆい程ぎらぎらする陽光に銀翼を輝かせながら戰場の方に飛び去つた、敵陣爆擊に行くらしい頼しい姿だ、戰場の上空には雲がのし出てゐる

午後 は旗公署の庭にアンペラを敷いて晝寢としやれる、殘暑がかなりきびしいが日蔭は涼しいうつらうつらと心地よい眠りに誘はれてゐると午後三時頃三人の滿映撮影班がやつてきた同じくボクドオーラ祭を見にゆくのだといふ

しばらく話をしてゐると四時半頃南方上空で唸るやうな飛行機の爆音がする、旗公署屋上の監視所に旗公署員が石油罐を打ち鳴らす、警備隊の兵隊達は勇敢だ「俺が射落してやらう」と小銃片手に旗公署の前方に飛び出す、きらきらする陽光の中にぢつと眼をすえると白い斑點が十四、五數へられる、數千米の高度らしい、みてゐるうちに雲の中に隱れてみえなくなつた 一瞬爆音の唸りが高まつた、見る間に南方の丘の向ふに黑煙が上つた音は聞えない、これに應戰する高射砲彈が次々に

炸裂 してパッパッと花火のやうに開く煙が見えるもう爆音も聞えなくなつた、すると今度は遙か右手の方に物凄い黑煙が天に冲する、わが荒鷲の敵陣猛爆だと思つてゐると今度は頭上の後の方で爆音が聞える、屋上の監視人がまた石油罐を打ち鳴らす、ダンダンといふ爆彈の炸裂する音が不氣味に聞える、飛行機は一機も見えないやがて爆音も遠ざかつた、

警備兵がやつてきて

今のは甘珠爾廟附近の砂山に盲彈を落したのです、敵機は[illegible]でもゐるのか定つた時刻にやつて來るが全くの盲爆でわが軍の警備地點には近寄つて來ない、時折近寄つてきてもわが軍の反擊に遭ふとすぐに逃げてしまひますよ

と話してくれた、明朝は早い出發だといふので早く床に入つた

廿二日―朝のなごやかな陽光を身體一杯に浴びながら出發旗公署員より一足先きに出發だといふので準備にとりかゝる

滿映 の撮影班員が昨夜は空襲とノミの跳梁で眠れなかつたといふ、この邊りのノミは實に圖々しい豆粒位もある大きな奴が眼の前でぴよんぴよんとはねまはる武井君も昨夜はずゐぶん惱まされたらしい

八時半出發だ、案內の蒙古人巡査をつけてもらつて一行七名、途中飛行機に遭はないやうにとの言葉を受けながら甘珠爾廟へ向ふ、四、五寸から一、二尺の高原の草をふみわけて西につゝ走ること約一時間、甘珠爾廟へつく、廟はあるがラマ僧等は既に北方のイジギンスムへ避難してゐるとのことだ、廟から西に折れて少し進むと敵機の爆擊の跡がある、破壞された牛糞(蒙古人の貴重な燃料)の堆積や剔り取られたやうな穴が散在する爆彈の破片を拾つてみるともう腐りかけてゐる、大分前に爆擊されたものらしい

また 草原を進む、このあたりは戰場に近く敵機の爆擊圈內に入つてゐるためか蒙古包も見えなければ草を食む家畜の群も見えない、四方八方見渡す限り地平線の彼方まで打續く大草原地帶である

有名なバルガ草原といふのは興安北省の新巴爾虎左翼旗と新巴爾虎右翼とにまたがつてひろがつてゐる一望千里の廣漠たる草原地帶で、一名ホロンバイル草原ともいふ甘珠爾廟からトンボ廟(甘珠爾廟方三十粁)までの約一時半のドライブはまことに快適なものだつた、打續く大草原のなかに

天然 に生れたとも思はれるドライブウエーに沿つて雄大なる大自然の息吹きを感じつゝ右に飛び交ふ鷹や山七面鳥、その他無數の名もしらぬ鳥群を縫つて自動車は右に左にうねつてゆく、雜草に混つて菊や野菊が草原に鮮かな色彩で畫を描いてゆく、空はどこまでも青い、長閑かな一幅の畫のなかに身を置くやうな心持だつた

【寫眞は聖山祭】

小兒良藥 樋屋奇應丸(ヒヤキオウガン)

發育線を躍る! 賴母しや豆戰士

惡疫流行の危險線を突破 暑熱を克服して伸び行く體力

救急 治病 保健

良藥の合理療法は國家の爲め今正に發育更生へ一路邁進

のませて下さい こういふ時に!

消化不良、下痢、青便
寢冷え、吐乳、發熱に
カン、ムシ、夜泣の時
食傷、智惠熱、胎毒に
ヒキツケ、氣絶の急場
疱瘡、痲疹、疫痢の前後
生れつき病弱の小兒

定價 二十錢、三十錢、五十錢 徳用包 一圓

疫痢警戒

救急藥として 動植物性の活精ホルモンと微妙に配劑された高貴藥が一つに結んだヒヤ奇應丸の强心、健腦、健胃、整腸、解熱、下毒の諸作用は、疫痢に備へると共に夏期幼兒の健康を保護する上にも必要です。

大阪天滿橋 本家 樋屋合資會社

3—15

網を張る病魔

豫防と治療

○胃腸は人体の賄所で一家に於ける臺所、一國政府に於ける大藏省といつたやうな重要なそして出入の忙がしい激しい取引の所であります。毎日三度づつ口から取入れる野菜、果實、魚肉、獸鳥肉、酒類飮料等の持つ榮養分も、一旦胃腸の工程を經ねば、心臟を始め各部の機能に配給されない調理場であるだけに、他の臟器に比べて活動が劇しく、從つて疲勞衰弱も大きい譯ですから胃腸病患者の多いのは寧ろ當然といはねばなりません。

○同時に胃腸病に關する藥はこれまでに數へ切れぬ程發賣されましたが、斷然!これならばと患者をして最後まで滿足を與へ得たものが果していくらあつたでせう? 胃腸病患者の心理を解剖しますと最後の根治までまい進するこいふ强い信念を第二段にして、一時の苦痛を輕減せんが爲め、治療的錯覺から種々な藥に移り氣を起してゐるうちに、早期治療の機會を逸して頑固な慢性重症となり、全く取りかへしをつかなくしてしまふのが多いやうです。私どもが、日頃遺憾にたえないのはこの事で、ナゼ世間の胃腸病患者が、自己の胃腸の愛護について、もつと深切な考へ方をし、良藥を求めるに忠實でないのでせう。

○消化藥では心細い 胃病の爲め食物が消化されないと云ふ事は、消化されないが爲の胃病ではなく、胃病なればこそ消化されないのであつて、消化吸收機能の根本たる胃腸全体が弱つてゐるものを、單なる消化劑によつて機械的に動かして見た處でそれは一時凌ぎで、一方の吸收機能がいふ事を聞かず、藥によつても一時消化だけはしても榮養を全体に配給する事ができないのですから、少し御考へになれば成程と首肯出來る事と思ひます。本劑は前に述べたように單なる消化藥ではありません。治療の根本目的たる衰弱せる胃腸機能の回復を謀り胃腸自體の任務である消化吸收力を旺盛にするのであります。

○殊に夏は健康な人でも胃腸の弱る時期であるのに冷い飮食物は口當りが良くツイ飮みすぎ食べすぎで一夏に一、二度は下痢や腹痛に惱まされるのです。平素胃腸の弱い人は尙更注意が肝要です。

○やがて涼しい秋になれば食慾も大いに進む譯ですが、幾ら榮養食を採つても夏に弱つた胃腸其まゝでは却つて下痢や腹痛に苦しみ、赤痢、チブス等に惡化させて了う事になりますから少しでも腹工合が惡いなと氣付いた時こそ油斷せず早期に本劑の五六粒を毎食後呑んで置くことは、最も得策合理的であり、不幸下痢でも腹痛其症狀に依り呑量を增し安臥にして居る方がよろしい、多量に呑んでも副作用がありませんから安心して呑んでいたゞけます。故に急性、慢性、胃腸病の最適藥として今も尙江湖の御信頼と御愛用を戴いて居る所以であります。

特に皇軍勇士への慰問袋等へは是非御忘れなく御入れくださいまし、大變助ると喜こんで戴いて居るので、本社としていたしましても光榮に存ずる次第であります

健胃固腸丸(けんゐこちやうがん)

藥價 二十五錢 三十五錢 五十錢 一圓 二圓 三圓 五圓 十圓

本舖 大阪 株式會社 谷回春堂

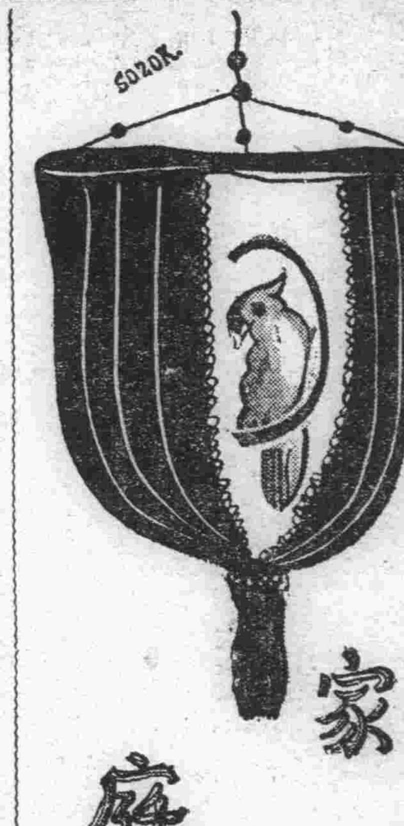

家庭

『こんな兆候はありませんか』
神經質は美貌の敵
秋に目立つ夏の疲れ

冷風が立つと夏の間の疲れが出ます、身體ばかりでなく神經も飽れます、街頭にオフィスに立働く職業戰線の諸孃の强味百パーセントの魅力も神經がみだれ神經質になると崩れます

神經質の兆候

僅かの音にハッと驚くことは?知らぬ間に鉛筆をしがんでゐることは?やたらに手をもむことは?いつも小走りにかけあるくことはありませんがまた不眠の傾きは?タキシーに乗るとすぐストラップスに縋らぬと不安で堪らぬことは?絶えずまたゝきすることは?喫煙の習慣のある人では片時もシガレットを離さぬやうなことはないでせうか?そしてまた何かしら衿元が氣にかかつたり、コンパクトをのぞきつめたりしてはゐないでせうか?

食事の注意は

貴女にこんな兆候が一つでもあつたらあなたの生命あなたの魅力を守るために生活を改善せねばなりません、まづ第一は食事時間をキチンときめいつもよりは輕く、消化のよいものを選び、お茶漬や冷飯に偏らぬ注意が必要です、手があいたからとてコーヒやお茶をのまずフルーツジュースをおとりなさい、トマトジュースやトマトブヨンも大へん結構です、大根おろしに酢を加へて辛辣味を除きそれにレモンジュースを加へるなり海苔をもみ落して召上るのもよろしい、頭の疲れる仕事の後の食事はウンと輕くして下さい、また新聞や雜誌を讀みながらの食事も禁物です

入浴、睡眠運動

晝食の後はしばらく横になり歸宅したら夕飯前に二三十分睡眠をとり、あまり熱くない風呂に靜かにお入りなさい、喫煙癖のある方も一日紙卷五六本に限るのが大切です、それから寢室は離床するまで朝の光りがさしこまぬやう雨戸を閉しておくことです、ガラス戸にカーテンを下したやうな部屋は神經質な人の寢室には不適當ですベッドで寢る方は寛くユックリ改造を要します

兒童模型作品で飛行機競技大會
▽來月十日南飛行場で擧行

滿洲飛行協會新京支部主催模型飛行機製作講習會は講師林石雨氏により廿六日から新京國防會館で開催、在京各學校の敎職員約五十名參加二十八日終了したが、各學校では受講者が指導して兒童生徒の飛行機製作を開始、これが作品をすぐつての模型飛行機競技大會は九月十日新京南飛行場で盛大に擧行する事になつた

夏に荒れた毛髮の手入れ
秋の脫毛に御注意

秋になつてら悲しいもの、一つは落毛の多いことです。若いうちこそ無頓着でも居られますが、年齢が行くにつれて女の

いのち ともいふ髮の毛の落ちて行くのは、心細いものに違ひありません。けれどもこの頃のやうに若いうちに髮の毛をいためることは、やがて年をとつた時臍を噬む悔いを殘すのではあるまいかとおせつかいな老婆心さへ起ります。それは別として、海水浴で荒れた乃至虐待された髮はウンと優待してやるやうに、椿油なり胡麻油なり、とにかく良質の植物性の油をよくすり込んで一ト晩おいて翌日洗髮すること、平生はローションをすり込んでまめにマッサージを施しまた髮を梳く等、これらはいひ古されたくらゐ當然な外面的な手當法となつてゐますが、これゝ同時に內面から與へる榮養を試みようではありませんか、つまり毛を構成するのに必要なシスチンを含む

蛋白質 を攝れといふことで、極めて道理なことだと思ひます、之は動物性蛋白質の中に多量に含まれ、中でも煮干はその尤なる物、玉子にも牛乳にもまた相當量あり、豚、牛、雞、魚類では鱈、鮎、さより等に多いといひますから試みて見て下さい、それから毛根がゆるんでゐて毛の拔け易い秋口には、暫くブラシを使ふのをやめて、黃楊かセルロイドのあら櫛を使ふことがよいと思ひます

どくだみの藥効
家庭でも作れます

どくだみは誰でもよく知つてゐるやうに地下に長い地下莖を有し好んで陰濕地に繁茂し畑地に入ると根絕に困難する位です、莖葉には一種の强い惡臭があつて一寸觸つてもなかなかとれない程なので「こんな厄介なものはない」と云つて嫌はれますが、憎むのは大變な認識不足で

藥用 として非常に用途の廣いものです、即ち葉は傷藥となり、莖葉の煎汁は下痢や驅虫劑ともなり、利尿の効があるので脚氣の藥ともなります、地下莖の煎汁は諸毒を下し、梅毒、淋疾の藥ともなります、その他

腫物 の時、葉を濡れ紙に包んで熱灰の中に入れ、どろどろになつたものを紙にのばして貼ると不思議に毒を吸出します、又痔疾の時、生の葉一匁を摺り一日三回に分服すると體に良いともいはれてゐるし、莖や葉を柳や柳の葉と共に風呂の中に入れると、あせもその他の皮膚病が治ります、更に馬の病を治すには非常な妙藥だとよく使はれます

窓障子の手輕な洗ひ方

◇……秋風が立ちますと、簾に代つてそろ〳〵障子類を立て始めますが、これら窓障子や緣板などを手輕に效果的に洗ふには——

◇……まづ布海苔を水一升に對し一枚の割合で一晩浸しておき、とろりと溶けた時に漉して滓をとり、更に水一升を加へて清潔な雜巾をこの水で絞つて汚れた戶障子などをよく拭きます、しかしこれ丈ではベタつきますから、そのあとを清水で絞つた雜巾で改めて拭きます、この方法は疊表や上敷のゴザなどにも効果的ですからお試みなさいませ

◇……藥品をお使ひになる場合は水百に對し、蓚酸二の割合の稀釋液を作り、これで拭いてから、あとで淸水で更に拭きます

≪八・九ヶ月ごろから≫
離乳の準備を
どんな食物がよいか

乳兒はある時期までは母乳乃至牛乳で育てる必要があるが一定の時期に達するとお乳以外のものを必要とする。それにも拘らずいつまでもお乳ばかり與へてゐると子供の身體は

貧血を 起し、顏色は靑ざめ手足の筋肉等に力がつかなくなる。それであるから乳兒の食物はその發育に應じて漸次に食變へ、適した食べ物に移つて行かなければならない。問題はその離乳の時期であるが日本ではどうも離乳の時期が遲れ勝ちであるから、この點を特に注意して欲しい。離乳準備は發育の普通な乳兒ならば九ケ月頃から始めるのがよい先づ

準備と してはビスケット、パンの類を一日二回づゝ與へ、次に米の粉の重湯にかへて行き、その代りに、普通一日五回與へてゐる母乳を漸次へらして行く。米の粉の重湯は百八十グラム(一合)の水の中へ粉を二匙入れて炭火で四十分程煮て作る。その加減は乳兒が大きくなるのにつれて次第に三匙四匙と增して濃くする。

一回の 量は、初めは百グラム(六勺)を一日二回與へやがて三回にする。砂糖は百八十グラムの中へ三匙の割合に入れ甘い重湯とする。又米の粉の代りに米で粥を作つて摺鉢ですつてやつてもよい。次にはお粥にしておかずに野菜の裏ごしを與へ、やがて煮た魚や卵を與へるやうにする。ただし肉類だけは一年半以上過ぎてから後に與へるやうにするとよい。

秋茄子料理
食慾を唆る

材料 五人前で茄子五六個、出汁二合、お酒大匙二杯、醬油大匙一杯、砂糖大匙二杯、黑胡麻大匙三杯、葛大匙一杯、柚子一個

作り方 茄子を四五分の輪切りにして水に晒し灰汁をぬいて、出汁二合の煮立つ所入れ、落しして藍をし强火で五六分間煮てから、お酒と食鹽を入れて又蓋をして四、五分間煮ます、その間に黑胡麻を香ばしく煎つて直ぐ暖かい內に摺鉢に入れてよく摺るとねつとりとなります、この手數を省くために瓶詰の黑の當り胡麻を用ひてもよろしく其の當り胡麻ならば、大匙に一杯でよろしいその茄子を煮たお汁を五六勺他の鍋に取り、醬油大匙一杯と砂糖大匙二杯、葛大匙一杯を水溶きして入れ、其の中へ黑胡麻を入れて火にかけ、お箸でかきまぜながら二三分間煮ると、眞黑い胡麻あへが出來ます。かうして、前に薄味で煮た茄子を小鉢に四五切れ小高く盛り、其上に胡麻あんを大匙一杯かけ靑い柚子を一寸位の長さに薄くへぎ、それを細く切つたのを五六本に振りかけて進めます

食器の消毒
一ケ月に一度は是非

食器や台所用品は、一ケ月に一度位は消毒なさることをお奬めします、その消毒法は(一)煮沸消毒で、消毒したいものをみんな釜に入れ、重い蓋をして火にかけます、沸騰してから三十分間は煮ないと効果があがりません。(二)蒸氣消毒 これは大きいものをする場合は特別な裝置がいりますが、家庭では御飯蒸しで出來ます、一時間以上蒸す必要があります。(三)ホルマリン消毒、これは一%のものを藥局で賣つてゐますから、これを利用すると便利です 倘は流し元、台所の隅々、芥溜、下水、泥溝等には石油劑か石灰乳か、クロール石灰水を澤山まいておくと消毒出來ます

講談ばかり讀み耽つた
若き日の阿部大將

【東京國通】阿部信行大將へ榮ある大命降下の廿八日夜西大久保の大將邸に集つた祝ひの人達の中に大將今日の榮譽に心から祝意を贈る舊友のうち士官學校第九期同窓の退役大佐飯森亥三郎氏は阿部大將と共に同じ四高に在學し、明治廿八年日清戰爭の軍事熱に刺戟されて同時に四高を飛出し、以來士官學校、砲兵聯隊と苦樂を共にした心の友である、以下は飯森大佐のなつかしい思ひ出話

われわれが四高を飛出したときは一年先輩に林銑十郎大將が居られるが、時々來られて「軍人になれ」と煽てられる、阿部君の叔父さんが陸大の敎官をしてをられてこの方からも却々强い影響があつたと言ふわけでわれわれの學年からだけでも五人位飛出したよ、阿部君も私もその年の十二月に横須賀要塞砲兵第一聯隊に見習士官として入隊、つゞいで士官學校に入つた、隊當時の阿部君の性格はといふと溫順しい點は今と同じで成績優秀の模範生であつたがそのくせ少しも勉强をしない、要領を摑むことが上手くて實に何でもよく知つてゐる、それで下宿に行つて見れば何時でも講談本等ばかりに讀み耽つてゐるので幾度も忠告したが「ナーニ講談等讀んで惡影響のある奴はろくな者にならん」と嘯いてゐた、佐世保要塞砲兵大隊に居たころ大隊長に見込まれて娘を嫁に貰つて呉れと申込まれたがあつさり斷つたといふ話も殘つてゐる、つまり將來偉くなつてもそのお蔭だなんと思はれるのは嫌だといふ意氣だつたんだな、兎に角昔から自然と人に敬愛され何時の間にか人の長になるといふ性格だつた

スキツチ一つで手紙を
▽叩く自動タイプの出現

殆んど形式の定つてゐる商業用事務通信をいちいちタイピストが叩くのは非能率的なので今度米國の某會社では机上のダイアルを廻してスキッチを入れるとその番號に相當した書式が自動的にタイプされタイピストはたゞその空欄に適宜な語句を挿入するだけであとは見てゐれば足りるといふ便利なタイプライターを採用し百%の能率をあげてゐる

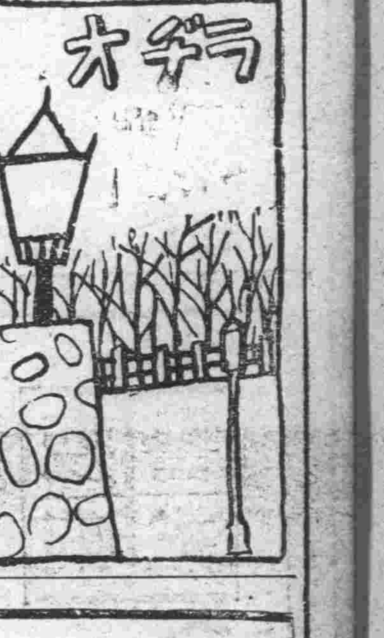

けふの番組
(M・T・O・Y 新京放送局)
卅一日(木曜日)

朝

六、〇〇(新京)建國體操
六、一八(大連)入港船のお知らせ
六、二〇(東京)ニュース
六、三〇(大連)中等滿洲語講座 秩父固太郎
六、五五(大連)朝の修養 尊王愛國の儒者(五)大橋訥俺と菊池澹如 竹內擔道
七、二〇(大連)朝の音樂(レコード)
一、歌劇「ホフマン物語」より オッフェンバック作曲
二、圓舞曲「シトロンの花咲く國」ヨハン・シュトラウス作曲
三、圓舞曲「ダニューブ河の唄」ヨハン・シュトラウス作曲
四、歌劇「ツアンパ」序曲 エロールド作曲
八、二五(新京)建國體操
九、〇五(東京)經濟市況
九、三〇(東京)經濟市況
一〇、〇〇(大・新)經濟市況
一〇、〇五(奉天)幼時の時間 音樂童話 胡桃人形の踊り 酒井美都子
一〇、二〇(新京)家庭の時間 今月の出來事 熊田敏夫
一〇、四五(哈爾濱)家庭メモ
一〇、五〇(哈爾濱)料理獻立
一一、三五(大連)經濟市況
一一、四〇(東京)經濟市況
一一、五九(東京)時報

晝

一、〇〇(安東)晝の演藝 箏曲 夏
琴高音 村瀬きぬ
同 佐長雅子
琴低音 太田雪子
同 小谷壽惠子
尺八 濟藤節義
〇、三〇(東・新)ニュース
一、〇〇(大・新)經濟市況
二、一〇(大連)經濟市況
三、二〇(東京)經濟市況
四、〇〇(東・新)ニュース
四、四〇(大連)經濟市況
五、二〇(奉天)ニュース「鮮語」
(奉大)演藏「鮮語」

夜

六、〇〇(大連)子供の時間 興亞交通物語(一) 鐵道 金丸精哉
六、二〇(東京)コドモの新聞
六、二五(哈爾濱)初等ロシア語講座 櫻木新吾
七、〇〇(東・新)ニュース (新京)告知事項・今晩の番組
七、三〇(新京)國民の時間
七、四〇(新京)日、滿、華交驩競技大會聖火點火式實況(錄音)
八、〇〇(大阪)實話に聞く
八、三〇(奉天)尺八獨奏 田中賢司 本曲 夜の懷 中尾都山作 山城曙山
八、五〇(奉天)ラヂオドラマ 兄弟 (リポート演藝)部隊長のメモより拾ひて JOBK文藝課編輯
九、一五(新京)長唄 菖蒲浴衣 奉天協和劇團 堀井進作
唄 百々次
同 金作
同 とんぼ
三味線 一作
同 初太郎
同 一實
笛 桃子
小鼓 笑香
同 梅一
太鼓 菊葉
同 千代松
補導 杵屋勢七郎
同 片田喜之助
九、三九(東京)時報・ニュース・ニュース解說 (新京)ニュース・告知事項・明日の番組
一〇、三〇(新京)今日のニュース
一〇、四〇(哈爾濱)北滿の時間(露語)

ラヂオの御用は 東京無線

中古カメラ賣買 乾照相機店 新京銀座 電③三六〇

長唄 菖蒲浴衣

小鼓 笑香
同 梅一
大鼓 菊葉
太鼓 千代松
補導 杵屋勢七郎
同 堅田喜之助

「解說」菖蒲浴衣は芳澤あやめと云ふ俳優の好みで出來た菖蒲浴衣を賣出す爲の廣告長唄で、中に人氣俳優や唄うたひの名などを讀み込んである。安政六年二月の封切で作曲者は三代目杵屋正治郎と二代目杵屋勝三郎。

增惡期……治療法を選擇せよ!

淋病快絕!
治療医藥界の一大業績!

一九〇九年サルヴルサン(六〇六號)發見以來の近世醫藥界に齎らされた大業績は化學療法劑の出現である。從來如何なる方法によるも治癒し得なかつた化膿性疾患、特に淋病に對し化學療法劑は、短期快絕の新活路を展開して近代醫藥化學の躍進を遺憾なく明示し、治療法の一大變革を劃すに至つた。

本劑パロール錠は、この化學劑の代表的國產純正品トルダーを主劑となし特殊嚴製したる最新の化學的治淋劑にして、淋病治療上、應用の簡易なる點效果の優秀卓絕せる點は臨床醫界の等しく確認される處であり、淋病諸症に驚異的の治效を奏し、今や治淋界の一大福音として絕讚されて居る。

內服による短期根治の確立!

パロール錠はその品質、組成に幾多の特質を有する最高純正藥なるが故に、類似製劑の如く大量投與による胃腸障害、發疹等の副作用を伴ふ事なく、而も注射、洗滌等の煩雜な手數なく簡易に治療が爲される。即ち急性淋病には一日三回、一回僅か二錠宛の服用により三日乃至六日にして止痛、消膿、尿清澄を齎らす事實が立證報告されて居る。特に排膿、疼痛激しき急性、亞急性に快適なる短期治療が期待されるものである。

優越せる治癒效力

更らに根治の速急を要する場合は特殊强力療法として

パロール錠と共にパロール球を併服されよ。二藥の相乘作用により擴大强化した藥効は、他の如何なる單一藥よりも優越し絕妙な醫治を營むものである。

即ちパロール併用療法こそ、現代の治淋界に內服による短期快絕の新時代を確立せるものである。

▲注意▼ パロール錠とパロール球を併服する場合は、錠を每食後二錠宛、球を二球宛午前、午後の中間二回に用ふべし。

【藥價】三圓 五圓 十圓

▼パロール錠は鮮、臺、滿、支の有力藥店にあり。品切れの節は特約店又は總代理店へ。

本劑パロールは、世界創始唯一の銀內服による最高權威の治淋藥にして、京大化學研究所に於て監製される。即ち治淋上著名な强力殺菌消毒劑「銀」を超コロイド化し、之に鎭痛消炎、利尿收斂作用の顯著な白檀油の結合に成功して內服化を達成、二藥物の綜合藥效を協有せしめたもので、一劑にして斯くの如く多角的な醫治藥效を發揮するものは他に絕對ない。特に慢性、極惡性或は婦女子の複雜な淋毒性諸疾患に著效を奏する。類似藥なし。

尙パロール錠との併用は淋病の特殊短期治療に他の如何なる單一療法よりも有効卓拔てある。

▼パロール球は日本內地及び鮮、臺、滿、支の有力藥店にあり。品切れの節は特約店又は總代理店へ御申込あれ

【藥價】一圓八十錢 三圓五十錢 五圓五十錢 十圓

特許 パロール (保樂園)
京都帝國大學化學研究所監製

製造元 東京市神田區鍛冶町 Ⓨ應円製藥株式會社
總代理店 大木合名會社 支店 大阪市東區淡路町 出張所 北京東安門大草廠
特約店 日本賣藥株式會社 支店 大連市浪速町 同 奉天市加茂町 出張所 新京市富士町 同 哈爾濱八站南馬路

最新化學療法劑 內服 パロール錠

學藝

戲曲　日出(九)

曹禺作　大内隆雄譯

達 (相手に濟まぬことを言つたと思ひ)勿論今では僕は君と何の關係もないさ。

露 (ゆるさず)それぢや以前何か關係があつたと仰言るので

達 (つぶやくやうに)お、うん、無論あつたと言ふんぢやない。(俯向いて)ただ君が非常によく僕を愛してゐたといふことを覺えてゐてほしいのだ。そして今度僕が何のために來たかも理解してほしいんだ。

露 (石塊の如くに)何でなの、私わからないわ。

達 (哀願するやうに)僕はそんな風な君を見るのが嫌やなんだ、僕の前でそんな馬鹿な振りをするなんて!君は勿論わかつてゐるんだ僕は君が僕と一緒に歸つてほしいんだ。

露 (大きな眼をして)歸るつて?何處に歸るの?私の家にはもう誰もゐないことあなた御存知なんでせう。

達 いや、いや、僕は君が僕の家に歸るやうに言ふんだ僕は君が僕と結婚することを求めるんだ。

露 (今やよく悟つたといふ樣子で)まあ、昨日あなたがいらしたのは結婚の仲立のためだつたの?私を結婚させるつて言ふの?(今わかつたと云ふ風に)あら!——(その聲を長くひつばる。)

達 (やはりごつ/\した調子で)僕は君に仲立をするんぢやない、君が僕の所に嫁に來てほしいのだ、僕が君の夫になるといふんだ、君が僕の——

露 わかつたわ、わかつたわもう說明しなくていゝわ。「嫁に行く」つてことがどんなことか私達女も知つてゐますよ、でも、私の古いお友達隨分はつきりしてるのね。

達 (汽車の切符を取り出し)切符は此處にある。夜が明けてから發つんだ。十時の汽車に乘れば出發出來る。

露 私に見せて、(切符を手に取つて)あんた本當に二枚買つたのね、一枚は往復券で一枚は片道(——あら)寢台券まであるわ。(笑つて)あんた本當に到れり盡せりだわ。

達 (急にいら/\して)ぢや君は承知したんだね、もう問題はないわけだ。(帽子を取る)

露 一寸、一寸待つてよ、私あんたに尋ねたいことが一つあるわ——

達 何だね?

露 (甚だおつとりと)あなたお金どれだけあるの?

達 (思ひもかけず)僕は君の言ふ意味がわからない。

露 わからない?私、あんたが私を養つて行けるのかつて訊いてゐるのよ!(男の字典にはそんな文字はないそこで、びつくりさせ物も言はせぬ)あら、あんた私をさう取らなくたつていゝわ!あんた私がそんな風に言つていけないつて言ふの?え、私人に養つて貰はなくてはならないわ、あんだつてわかるでせう?私氣持よく暮したいの、わからないの?私出掛けるのには自動車が欲しいわ、私は好い服が着たいわ、私遊びたいわ、私ダンスもしたいわ、あんた聞いてゝわかる

達 (冷酷に)竹均、お前お聞き、お前はもうお前自身どんな人間であるかつてことを忘れてるよ。

露 あんた私に自分がどんな人間だか考へろつて言ふの?お聽きなさい、家は知識階級よ、陳家の令孃よ、敎育は愛華女校の優等生よ、履歷は、一時社交界の明星數回の大慈善演藝會の主務委員だつたわ……父が死んで、家は一層貧乏になつたわ、映畫女優をやり、流行りのダンサーをやつたわ。一體どういふ身の上だつたの、自分ぢやわかつてるわよた。

達 (おづおづと)君は隨分自負してゐるやうだ。

露 うゝん、そりや當り前よ私一人で飛び出して來たわ家郷を離れ、親戚や友達から少しも助けて貰はずにやつて來たわ、途中で死んだかもしれぬのだが。でも今ぢやよくやつてるでせう、自負するのも當り前だわ。

學藝消息

△『滿洲文藝年鑑』 滿洲文話會編纂の同書本年度版は九月二十五日發賣の豫定

△『コトバ』再刊 東京牛込區若宮町一六國語文化學會では揭題機關誌を九月より再刊する

滿人・文學を語る(完)

王光烈 漸次一般人の文藝に對する興味を引上ぐべきである。

王則 それは何人について言ふのか?

趙孟原 當然大衆に接近しなければならぬ。しかし現在の雜誌は、三つの條件を有つべきである——

趙恁青 淺い所から深くへ入らねばならぬ、最初雜誌が大衆に附合しなければならぬ、それからみんなが文藝に附合するやうにする—このやうにして、文藝は發達し得るかもしれない。

顧共鳴 孟原君にその三つの條件を言つて貰はう。

趙孟原 三つの條件——第一は讀者に惡い影響を與へないこと。第二に毒藥を注射しないこと、第三にあまりに趨向に迎合しないこと。

顧共鳴 さうだ、さうだ。

陳松齡 文藝全體の問題である。

趙恁青 しかし、文藝全體で大多數はやはり讀者に屈してゐる、たとへば先刻劉戴君が言つた菊池寬等の軟性の文字は、日本人の文藝鑑賞力を大いに低下せしめた しかし、それは一般人の歡迎を受けた。こゝには一つの「性」といふ問題がある 何としても、一般人は「軟性」のものを喜んでゐる、「硬性」のものを喜ばない「硬性」のものを喜ぶのは「志士」である、しかし「志士」が何人ゐよう?たとへば奉天小河沿に舊政權時代には洛子馬戲、說評伺等があつた、當時遊人は肩を摩し踵を接し一般市場が賑つた。その離要が取消されてから植物園になつた、高尙は高尙だが、行く者は減つた。

王光烈 さういふわけだから文藝は大衆に迎合せねばならぬ、そしてゆつくり大衆を引きつけ漸次最高の理想に達することである。

趙恁青 現在の情況から言へばさうする外ない。なとへば葡萄棚をつくり、漸次葡萄を高い所へ這ひ上らせるやうなものである、若し急に葡萄棚を高く作つても、それは向上ではあるが、葡萄は這ひ上れない、斷れてしまふ、これでは無益である。

王光烈 何か外に御意見がありませんか?

本守仁 現在滿洲文藝の前途が悲觀であるか、樂觀であるか、之は私の見る所ではやはり文藝關係の努力如何である。若し文藝を一層重視して行けば、自づと好轉し得る、若し無關心だつたら希望は持てぬ。この責を負ふのは作者の養成である同時に文藝關係者は熟と力を持たねばならぬ、作者と編輯者の責任は大きい。すでに名を成した作家は怠らぬこと、未名の作家と提携すること、獨善主義ではいけない。大衆を指導せねばならぬ。大衆の誤りを正さなくてはならぬ。名を成した作家は未名作家を輕視してはならぬ、協力し、一般の興味も增さしめねばならぬ。同時に文藝關係者は助け合ひ、出版界は犧牲をも甘んじ營業の目的以外に文藝讀物に關心を拂はねばならぬ、益智書店ではさういふ計畫があるやうである、かゝる計畫を以て進み、出版界、編輯者、作者が手を携へて合作し一般人の文藝に對する認識を加へしめるかくすれば滿洲文藝もあまり悲觀することはないだらう。

趙恁青 大いに編作をすることだ。

王則 どういふものを作る?

王光烈 文化協會でこういふ仕事をやつて貰つたらいゝと思ふが。

趙孟原 作者は要するに注入式、指導式にやることだ。

顧共鳴 だが毒藥を注入しないやうにね。

王光烈 ぢや話も盡きたやうだからこれ位にしませう。(完)

爆撃機

人物描寫の不徹底　三好十郎「鏡」(「新潮」九月號)

二幕の戲曲である。この人らしく、いかにも特異性のある人物をとらへ來つてこの芝居を構成せしめてゐる。左翼運動をやつてゐた二人の男、一は男爵で今は事業家になつてゐる。も一人は勞働者あがりでインチキ雜誌の記者をやつてゐる。ところで美しい女優あがりの女がいまこの男爵と同棲してゐるのだが、この女曾つてはもう一人の男と六ケ月程同棲してゐたのである。一人の男の子があるが、どちらが本當の父なのか判らない、どうも勞働者のそれらしい。この男爵の別莊が舞臺である。讀んで仲々面白い。しかし結局よく描けてゐるのは勞働者あがりの人物だけである。あとの二人はよく描けてゐないと思はれる。不徹底なのである。むろん影式的には一應人間は描かれてゐるのだが、その肉づけが足りないのである。思想の動きが足りないのである。三好にとつて餘り名譽な作品ではないであらう。(御垣衛士)

「こもり沼」新京支社歌會詠草

菊地照彦

歌うたふ心となりて山川のそぞろかなしき大陸の朝

國の爲更に君等の爲ならば我は死ぬべし淸純き滿人の顏

菊地邦彦

若き日のわれを作りたる東京に別るゝことはかりそめならず

異なれる國の景色に住まふればあけくれの陽はなつかしきかも

長戸太郎

歌のみをくりかへしつゝ我の言ふことの淋しさ夜のくだちを

叔父さんはいつ歸國るかと兒等は云ふし父と云ふ語にふと歲を數へぬ

岡部龍子

アカシヤの花白く咲きて我が庭のみどりしるけさなかに香るも

薄井保一郎

唯まてとただまてとのみ強く言ひてをみなうなづけば船すでにいづ

山上四郎

海山をいくえはなれて來し空のすごき月影さびしくもあり

山本勝男

初夏の仕事に疲れていこひつつあつき番茶にのどうるほしぬ

岡靜

しづやかに海展けたり日陰なる楡の林は下りゆくべし

佐藤卓

召されゆく友送りつつわれが血のひしめくを覺ゆ萬歲の中に

書架

本欄紹介希望の新刊は本社編輯局宛一部御送附相成度し(係)

▲滿洲評論(八月二十六日號)時評「協和經濟の一考察」「日滿共同資源調査の成果」「產業統制の轉換が意味するもの」「統制の終曲・大豆管理」「法幣崩落と新通貨發行」淸川八郎「東亞交通發達前史」、一」大熊良一「金融合作社と農事合作社を局外から見る」等(大連市大廣場東拓ビル、滿洲評論社十五錢)

△滿洲良男(五三號)「緒に就いた北邊振興事業」その他(關東軍司令部)

△新京商工月報(八月號)吉田秀博「日滿共同資源調査の意義」桑原三郎「滿洲に於ける物價統制の現狀について」二一「長春時代の回顧」、一」武藤富男「ポーランド、スペイン紀行」等を揭載(新京西四道街一三新京商工公會、五十錢)

△奉天商工公會調査月報(八月號)「企業統制の限界の一考察」「經濟統制形態より見たる滿洲國と獨逸國」等(奉天市大和區一緯路二三七、奉天商工公會、五十錢)

△實業之世界(九月號)野依秀市「支那事變と世界の再編成」吉岡文六「蔣政權は今後どうなるか」寺田市正「我が南洋群島遊記」北洋山人「北樺太權益問題の實相」その他經濟關係記事を盛る(東京市芝區芝公園五號地、實業之世界社、四十錢)

△滿洲グラフ(六一號)鏡泊湖、此村謙次郎「色紙」「奉山線」その他(南滿洲鐵道株式會社、二十五錢)

△モダン滿洲(九月號)勤勞奉仕隊現地報告特輯である、奧一記者の奮鬪振りを壯とすべしであらう、外に藤川研一「唱歡的」奧一「大地の歌」百瀨宏「社陣」松島潤之助「上海ブルース」御垣衛士「文藝時評」等を載せてゐる(新京滿明街二一八、モダン滿洲社、四十錢)

恐るべき病菌は皆樣の周圍に充滿して居ります故に、今日の健康を誇る皆樣も明日の健康保持のために

飲食の後　外出の時　人込に居る時　疲勞倦怠の時　等には常にカオール二三粒を服用病菌を驅逐して元氣一パイ重大時局を突破しませう

カオールの三大効用

▼病氣豫防に……　口中殺菌劑を配合するが故に空氣又は飲食物と共に口より侵入する諸種の病菌を口中にて殺菌し種々の傳染病を豫防す

▼健康增進に……　健胃整腸劑を配合するが故に胃腸を健全にし、且つ消化力を助け食慾を增進せしめ肉體の强健を計る

▼身心爽快に……　淸涼興奮劑を配合するが故に心身各機能の活動を促し、氣力を旺盛にし、且つ口中の惡臭を防ぎ精神を爽快にす

定價と容量

袋入	(十錠)	百錢
同	(二十錠)	二百五十錢
携帶用防濕瓶入	(廿五錠)	三百錢
ポケット容器付	(三十錠)	三百錢
御勾玉形容器付	(五十錠)	五百錢
鞘形容器付	(五十錠)	五百錢
茶金石容器付	(五十錠)	五百錢
保健容器付	(五十錠)	五百錢
徳用瓶入	(五十錠)	八百錢
同	(一円)	二千二百錠

本舖　東京市日本橋區水天宮前　株式會社 安藤井筒堂藥品部

貧血　結核　腺病　肝油の服み易い精

オ肝精

錠劑　二百七十錠　一千錠　二千五百錠

藤澤商會　富士山牌

株式會社 藤澤友吉商店支店　奉天・大連・天津・上海　(本社大阪)

腹膜炎ならこの療法で！

慢性の腹膜炎は、病氣が永びいて患者は大層憂鬱となり、まことに同情に堪へないのであります。けれども悲觀と絶望は禁物で一度び之にかゝつたら徹底的に正しい手當をなさることが肝要で御座います、ところがそれによく効く良藥がありますので永年お困りの方や初期の方等は直ぐ服用されんことをおすゝめ致します。それは歐風特有の植物や其他幾多の生藥を配劑した良藥で今日迄に多數の服藥者から喜びの御禮状を寄せられてをります。御希望の方は今直ぐに熊本市水前寺通白山町七六再春館宛ハガキで申込めば特に「腹膜炎自宅治療書」を無代進呈するさうであります。

永い間氣にかゝつた顔の『アザ』が取れた
ホクロやソバカスの手當は

永い間、氣にかゝつてならなかつた顔のアザが取れて、こんなに嬉しい事はないと喜んでゐる一女性があります……大分縣速見郡中山香村字小野尾、藤波文枝さんがその人であります。文枝さんが何うして其醜いアザを取られたか、以下は家傳の簡單な塗布藥で、顔のアザを取つて喜んでをられる文枝さんの體驗談をこの紙上に披露して、アザやホクロ其他コブ、イボ等で人前へ出るにも遠慮勝ちで御困りの方々の御参考にしたいと存じます（寫眞は顔のアザを取つたのち朗かになられた文枝さんの記念撮影であります）

私は顔に黑いアザが出來て困りまして、人様の前へ出るにも何うも氣が引けた様で遠慮勝ちで御座いました。それでこの十年餘りと云ふものは毎日々々それが氣がかりで、何うかしてこのアザを綺麗に取りたいと思ひ、色々な藥をつけてみましたが駄目でした。けれども、熊本市に「瘢取膏」と云ふ家傳藥があつて澤山の人が良くなつて居られる事を知りました。それで私も早速其藥を求めて患部である顔につけたので御座います、つけた時は皮膚に云ひ知れぬ微妙な感じがありました、そして説明書の通り、藥をぬりつけたまゝにしておきましたところ、しばらく日が經つて鏡に向つた時、あの醜い眞黒なアザがとれて肌色の美しい皮膚と變つてをつた時の嬉しさ……私は本當に嬉しくてなりませんでした、今では氣分までが打つて變つて、晴々とした生活に入つてをります。私はこの良藥だけは本當に效きましたので他のお悩みの方々に是非共御知らせしたいと存じてをります。

【附記】このアザ取り藥は世間にありふれた化粧品の様な藥では無く、患部に簡單に塗布することによつて奏效するといふ家傳藥で御座います。このぬりつけの方法は特に其筋の發許事項となつて居るものでありまして、アザ許りでなくコブ、イボ、ホクロ等に良く効き、今日迄に多數の方々から大變喜ばれて居ります。手術して醜くするのではありませんので御婦人や子供様達にも喜ばれてゐます。御希望の方はハガキに、患部の模様を詳しく書いて熊本市南千反畑町七七富田麗悳堂へ御申込になりますと詳しい説明書を特に無料で送附する筈であります。尚此外に「解消」と云ふソバカス、ニキビ、ニキビ跡、顔のシミ、ナマズ、傷跡の良藥も御座います。」

糖尿病と銃後の護り

愛媛縣周桑郡壬生川町元縣會議員中川源太郎氏は、糖尿病にかゝり、憂鬱な生活をして居られたが糖尿病研究所の療法で間もなく氣分も爽快となり尿に糖分も無く體重も増して遂に治り、目下銃後の第一線に活動中である。同病で御困りの方は熊本市出水町國府七五糖尿病研究所へハガキで申込めば自宅治療法を説明した「印刷物」を特に無料で進呈すると。

時計の秒が聞えて耳の病が朗かに
健康となつた此喜び

鹿兒島縣熊毛郡西之表町本源寺内鮫島宗男氏は、かねて惱んでゐた耳の病が良くなつたが、以下は其御便りの一節である「電話さへ聞えぬ僕が今では立派に聞きとれ、又時計の秒の音も聞える様になりました、主人からも近頃非常に元氣が良く耳が聞えるねと尋ねられましたが、自宅に歸つて話をすると両親も僕が耳が聞えるので、別人になつたやうだと大變喜ばれました藥の効能には全く感謝致して居ります」【寫眞は喜びの鮫島氏】鮫島氏は聞えの悪い耳病が治りましたが、其他耳だれや耳鳴り又は慢性中耳炎等で御困りの方は、今直ぐ熊本市水前寺通白山町七六再春館製藥所宛ハガキに病名記入の上申込めば「耳病自宅治療書」を無代で進呈する筈であります。

闘病實話

八年間も苦しんだ鼻の病を治して

島根縣邑智郡都賀行村　富永房子様

私は昭和五年ごろから、昨年迄、八年間も鼻の病にかゝつて隨分と憂鬱な生活を致して居りました。鼻の病氣は實際かゝられた方でないと、どんなに苦しいものであるかは御存じでないと思ひますが、まるでこの世の中から明るさを失つた様に頭は重くなつて、しくしくと内部が痛んでいはゆる頭痛がいつも致します。そして嫌な鼻汁はいくらかんでも後から後からと出て來て、鼻が全々詰つて口から呼吸をせなければならぬ様になり、おまけに物の匂ひが判らぬやうになつて實に氣持ちが悪くそして身體は疲れて、自分の行末が實際心細くなつて參りました。丁度其時新聞紙上で鼻の病によく効く「天晴」と云ふ合理的の療法があつて鼻の病にかかつてゐる人々から大變喜ばれてゐる事を知りましたので、早速取寄せて、其「天晴」療法を熱心に自宅で實行したので御座います。ところが非常に私の身體にあつたのでありませう、段々と効能があらはれて次第に鼻汁や鼻の詰りも無くなり頭も明朗となつてさしもに苦しんだ鼻の病氣が嬉しくも治つて、今では仕事も非常に愉快に出來、罹病前よりも身體が丈夫になつて、家内一同大喜びであります。

―附記―

「天晴」療法とは、塗布藥と内服藥を同時に二方併用する療法でありまして、塗布藥は局所に直接作用して患部を爽快ならしむると共に治りを早め、内服藥は、鼻病患者の肺謂化膿性體質を、體内から改善する合理的のものであります。蓄膿症をはじめ色々の鼻の病で御困りの方は熊本市水前寺通白山町七六再春館製藥部宛、ハガキに必ず病名を記入の上申込めば、特に無料を以て「天晴療法」の自宅治療説明書を無代で進呈する筈であります。

森永ドライミルク

完全母乳代用無糖粉乳

この榮養に親子二代の勇士を造れ

ライオン歯磨

品質の良否は、歯磨自身をして語らしめよ！

ライオン歯磨の比類なき優秀性

歯磨の目的は歯と齦を清掃、强化、美化して、ムシ歯及び歯槽膿漏を豫防し、惡臭を除去して、口腔を清潔にすると共に、心身を爽快ならしめる事に在ります。從つて此目的を實現させる爲には、次の如き條件を必要とします。

一、歯磨試驗によれば、歯磨の粒子は非常に細かで、然も粒子が平均したるものたること。

一、歯磨の硬度は、歯の表面の硬度より低くなければならぬ。

一、ムシ歯の原因となる細菌の發育力や活動力を失くし、且粒子の一つ一つが無數の細菌、腐敗醱酵物を吸着し、口外に除去するものたること。

一、口中の酸を中和するものたること。

一、ムシ歯や歯槽膿漏の原因をなす歯垢や歯石の沈着を防止するものたること。

一、歯齦及び唾液腺に適度の刺戟を與へて、歯齦の抵抗力を强くし、唾液の分泌を促して、自潔作用をなすものたること。」

所で、我ライオン歯磨は嚴密なる科學的實驗に據つても、右の諸條件を悉く具備する事が證明せられるのであります。此上とも何卒御愛用の程を！

ライオン歯磨本舗
東京・大阪・名古屋

日滿華競技愈よ幕開！
榮ある聖火の下 今夕、豪華開會式
競技はあす正午から

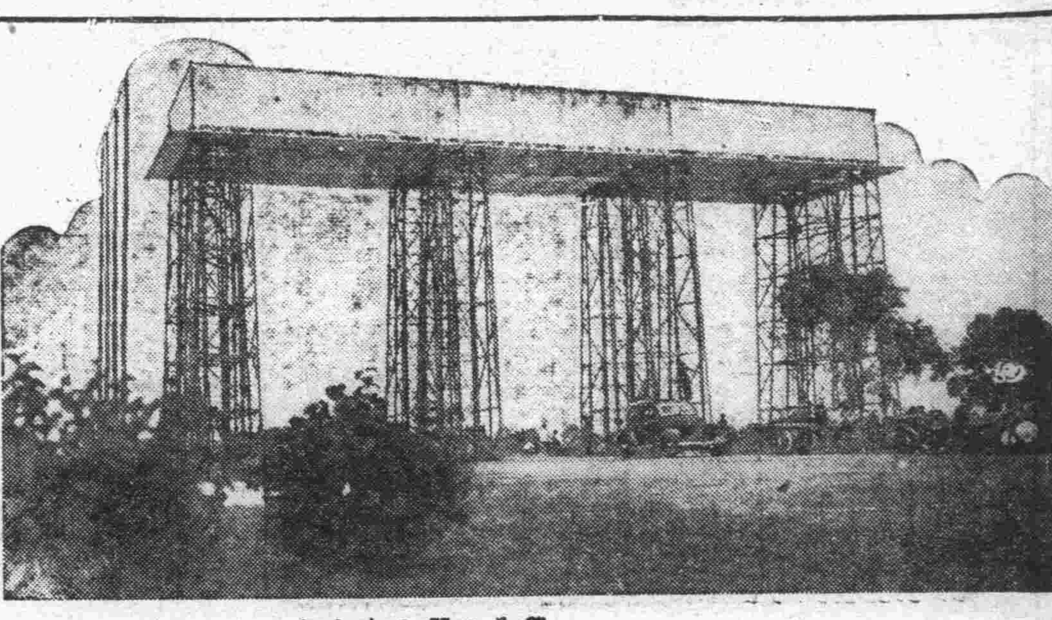

興亞の大理想に邁進せんとする日滿華交驩競技大會は、愈々卅一日南嶺運動場における開會式に引續き九月一日正午のオープンマラソンによつて火蓋が切られるが、この大會を飾る開會式はその名に相應しく豪華なものである

開會式は競技第一回の前日すなはち卅一日午後六時卅分から行はれ先づ都下日滿中等學校男生徒五千名の一大統制美の躍動ともいふべき建國體操に始まり、次いで日滿中等校女學生千八百名のマスゲームがあり、これが終るや競技場西側より競技役員を先頭に秩父宮殿下御下賜旗を捧持した日本軍、次いで中華軍、殿を張總理寄贈の國旗を掲げた滿洲軍の順序で三國代表選手約四百名が堂々のトラック行進を起し、トランペット隊の行進曲吹奏裡に場內を三分の二周した上聖火臺前よりフイルドに入り、メインスタンドに向つて整列

三國代表に捧げられた聖火の入場を合圖に神吉會長、開會宣言を宣し、場內に特設された三つの聖火臺に日華滿の順で榮えある聖火が點火されるや合唱團の「滿洲體育の歌」が大陸の夕空に若人の意氣も高らかに齊唱され華麗莊嚴極まりなき聖火點火の式典が終る、それより七時卅五分全員の國歌合唱裡に日華滿の順で三國旗掲揚が行はれる、引續き興亞聖業に尊き犧牲となつた英靈に對する一分間の默禱があり下村日本代表、宋介中華代表の來賓祝辭があつて于希淵選手三國選手を代表して嚴肅なる宣誓を行ひ、終つて三國萬歳を全員唱和の後同八時この意義ある開會式の幕を閉ぢることになつてゐる【寫眞は大會場を飾るアーチ】

三國選手招宴會

晴れの大會を明日に控へて各宿舍に滿を持し秘策を練つてゐる三國代表の精鋭を迎ふ日滿華交驩競技大會代表招宴會は大會總裁張國務總理主催の下に三十日午後六時から國都飯店に開催

日本側七十二名、滿洲側百十名、中華側六十六名、主催者側百十餘名、計三百六十餘名參列

張總裁の挨拶に次いで下村日本體育協會長及び李中華代表これに答へ開宴、主客打とけて歡談日滿華の和やかな親善風景を繰り展げた後星野大會副總裁の發聲で大會萬歳を三唱和氣靄々裡に散會した【寫眞は招宴會】

滿人の防犯認識
"不知道"一點張り
首警、惡弊矯正乘出し

眞の警民協力防犯の完璧を期すには一般市民が防犯とは何かを認識することが肝要だが殊に滿人各階級においてはこの防犯に對し理解が全然なく一部有識者間にのみあつたとしても關り合ひを恐れて誰もが知らぬ存ぜぬと主張しこれがため重罪犯人の逮捕が遲れ又は迷宮入りすることもあるに鑑み、これが陋習矯正のため管內殆んど滿人の長通路署では過般新京防犯協會長通路支部の結成を機に來る九月八日午後七時より長通路署構內庭に於て于、田村正副總監、森田、谷口、安井各科長ら臨席の下に「防犯思想普及宣傳映畫と講演會」を催し、蒙昧な滿人各階層に眼と耳から防犯の趣旨徹底を圖り今後發生すべき事件に備へることゝなつた

ニツポン號引返す

【フエアバンクス廿九日發國通】ニツポン號は廿九日午前十一時五十分フエアバンクス上空を通過したが、途中天候不良のため引返しアラスカ時間廿九日午後一時半フエアバンクスに着陸した

竊盜が多い 首警七月中犯罪

首都警察廳司法科の調査による七月中の國都の犯罪事件發生數は四百十件、そのうち竊盜犯がトツプで二百五十一件次が詐欺の二十八件で檢擧人員は男百四十四名、女六名合計百五十名でこれを前六月に比較すると六月中の犯罪發生數は三百二十九件、檢擧人員は百九十一名で犯罪發生數は八十一件の增加、檢擧人員は四十一名の減少である

防犯協會感謝金を 國防獻金へ（寄託）
"銀次"協力逮捕の三氏から

二十五日中央通署々長室に於て犯人逮捕の協力者として新京防犯協會から感謝狀ならびに金一封を贈られた日本橋通三八料亭千草主人戸上小三郎吉野町三丁目五長春座事務員吉賀鹿一郎、垣治安惠三氏は擧つて本社を通じ贈られた金一封を國防獻金したしと持參したので直ちにその手續きを了した

道義の實踐者に 非違ある可らず
監察令實施に 橋本本部長談

現下非常時局に對處して官公署並に特殊會社、特殊公益法人等民間公的團體に對し、その綱紀の肅正を期し施政並に業務の運營を適正ならしめ、以て國策の完全なる遂行に貢獻せしめんとして曩に公布された監察令並に特殊法人職員瀆職處罰法令は愈よ九月一日より施行されることゝなつたが、これに對し橋本協和會中央本部長は左の如く談話を發表し會務職員及び會員の一段の自肅と精進を要望した【寫眞は橋本中央本部長】

今回 特殊法人及公的團體職員の瀆職處罰法令が公布を見るに至つた事は先般の監察令制定と共に我國の本義に照して甚だ意義深きものがある、建國理想の達成は官民一途擧國一致の道義が實踐せられてのみ期待され得るのであつて、我が滿洲國が諸建設の圓滿なる成果を收めんには官吏は言ふに及ばず國策遂行に直接間接に携はる特殊團體の各職員の自肅自戒が最も必要である、例を舊政權時代に徵して見ても政治を私する者が道義に外れ非違を改めず、權力を利して私腹を肥す等の事に汲々たりし結果民心の離反を惹起し、遂に自滅の一途を辿るに至つたことは自然の數である、我國は民族の關係が複雜であり、且新制度建設の爲には民衆の日常生活上に止むを得ざる幾多の變動を及ぼし勝ちなのであつて此際特に國策遂行者としては道心堅固

徳に より民衆の敬親と態度を以て處する事が絶對に必要である、協和會としても特殊會社其他の團體の會員諸君が些かも國法に觸るゝが如き行爲のあるべからざるは勿論のことながら苟も其不正なる行爲に對しては國家の嚴正なる制裁處罰を受くること亦當然の事であつて此機會に層一層心を引き締めてかりそめにも法に觸るゝ如き事實の發生せざらんことを各自

戒心す べきである 更に協和會會務職員に至つては道義の實踐者として又會運動の指導者としての重大使命に鑑み、苟も非違瀆職等の如き行爲ある場合は今回公布されたる法規を俟たず當然國法たる刑法の制裁を受くべきは勿論其罪一層重きに當るものと謂ふべきである

而して 會としての自省の方法に就ても別に考慮しつゝあるところである此度政府に於て監察令及特殊團體職員の不正行爲の制裁法規を公布せられたる機に當り特に會務職員並會員の深刻なる自肅と精進とを促す次第である

お祝物は 御菓子 玉屋 タイヤ街 電③五二九七

電々六周年記念
けふ殉職社員慰靈祭

滿洲電々會社創業六周年記念行事は卅一日より二日間に亘つて行はれ、卅一日は午後二時より電々本社第二會議室で殉職社員廿四氏の慰靈祭、一日は午前九時會社玄關廣場で盛大に記念式典を擧行する

颱風來の警報に 出入船舶立往生

南洋から北進して來た颱風が上海沖通過の報に關東氣象臺では廿日朝警報を出したが大連入港の各船舶は何れも颱風を警戒出帆豫定船も港外で待機出港を見合し又三十日入港の豫定船は廿隻であつたが正午までに僅かに二隻入港したのみであつた、これがため午前十一時十番バスから船客を滿載出帆した大阪商船日滿定期船熱河丸も港外で沖待ちすることゝなり、立往生して居る、OSK日滿ライン黑龍丸は廿九日門司出帆大連に向つたが途中、朝鮮沖に差かゝつた際颱風に遭遇したので午後四時半引返し佐賀縣唐津港に避難颱風の通過を待ち一泊同卅日午前四時卅分大連に向け港を出帆した旨商船大連支店宛入電があつた、從つて同船の大連港外着は卅一日午後八時半乃至九時頃となる見込みである

本年度からは 花嫁隊員希望
勤奉隊對策協議開く

開拓總局では開拓廳長會議開催を機に上京せる廳長、科長等と今夏施行された勤勞奉仕隊に關する現地報告を聽取しその成績を檢討すると共に來年度の希望事項をも明らかにするため、引續き三十日午前九時より日滿軍人會館において會議を續開、結城開拓總局長、五十子同總務處長以下各關係官、滿拓理事各部開拓廳長等出席の下に種々意見の開陳を行ひ午後四時散會したが右會議において指摘された事項中主なるものは左の如くである

一、勤勞奉仕隊員と國內青年訓練所員との協同動作を行はしめ場合によつては一般滿人とも協同作業に從事せしめ滿人の日人理解に資すること

一、日本における奉仕隊員の募集に無理があつたゝめ、旅行氣分で來滿し現地に到着して意外の感を抱いたものもあつた、よつて今後は隊員募集に愼重を期しかゝる弊をさけたい

一、學生部隊に對する非難として指導者の數が著しく過剩に失した、中隊長の設衞點は特に重大であるからこの點注意を要する

一、來年より女子奉仕隊員の派遣を希望する、即ち青年義勇隊が多數入植する關係上その花嫁となるべき人々を豫め訓練する意味において大陸現地において集團的訓練を行ふことは絶對に必要なるのみならず更に右は滿洲勞働をきらふ滿人婦人にも良好なる影響を與へる

一、作業訓練の計畫の不充分、開拓團側の奉仕をうくる態度の改善、奉仕隊員の巡廻指導の必要、未墾地開拓の必要、協同宿泊設備の充實の希望が顯著である

一、隊員の中には直ちに滿洲に定住を希望するものもあり之が對策も必要である

その他實績本部の陣容の整備奉仕期間、年齡等に關する檢討も行はれた

小麥 新公定價格決る
あすから十一月末まで適用
前年度と大差なし

糧穀物價決定如何は戰時適正物價政策に重大なる影響を齎すに鑑み目下政府においては愼重なる態度を以て之が確立に努力しつゝあるが小麥價格については產業部に於て旣に昨年十月以降本年八月三十日迄の價格を公定して來てゐるので戰時適正物價政策確立までの暫定的方策を取ることになり後前の價格に急變を加へず從來の公定價格を延長する程度に止めるといふ建前の下に產經兩部に於て大要左の如き公定價格基準、地域別公定價格を決定し九月一日より實施し十一月迄之を適用することになつた、尙前年度公定價格と今回の公定價格の差異を列擧すれば

一、前年度は單に鐵道驛又は碼頭の地名を揭げたに過ぎなかつたが本年度は貨車又は驛積として更に地點を明確にした

二、前年度公定價格の規格は百廿二ゾロトニーク、水分及び夾雜物含有率普通と云ふ小麥EA級を基準としたが本年度は國營檢查二等合格小麥を基準とした、然し前年度規格は大體本年度規格に該當するものであつた

三、前年度は基準品規格以外の小麥については何等規定するところがなかつたが、本年度は基準規格品を中心としてその上下規格にある小麥の價格を明示した

公定價格（單位圓）

一、國營檢查二等合格小麥貨車又は船積正味六十瓩につき左の通りとす

線名	標準驛又は碼頭名	價格	標準驛又は碼頭名	價格
京濱線	哈爾濱	八、一〇	[illegible]	九、一〇
	濱江	九、一〇		
	双城堡	九、一五	三岔河	九、一九
	松花江	九、二一	達家溝	九、二三
	德惠	九、二四		
連京線	新京	九、三三	公主嶺	九、二七
	四平街	九、三三	開原	九、四六
	鐵嶺	九、二二	奉天	九、六六
奉山線	溝幫子	九、八〇	錦縣	九、八五
拉濱線	拉林	九、二六	五常	九、三三
京圖線			吉林	九、四九
濱綏線	阿城	九、〇七	珠河	八、九九
	一面坡	八、九七		
濱洲線	對青山	九、〇八	滿溝	九、〇五
	宋	九、〇四	安達	九、〇〇
濱北線	徐家	九、〇八	呼蘭	九、〇七
	洸家	九、〇六	康金井	九、〇六
	白奎堡	九、〇四	興隆鎭	九、〇三
	泥家	九、〇一	綏化	九、〇〇
	秦家	八、九八	四方臺	八、九七
	張維屯	八、九六	克音河	八、九四
	海北	八、九一		
松花江	巴彦	八、五三	三姓	九、〇五
圖佳線	佳木斯	九、一〇	富錦	八、八五
	長發屯	九、一六	千振	九、二六
	勉利家	九、二九	倭肯	九、二一
圖佳線	林口	九、三七	牡丹江	九、四八
	寧安	九、四〇	平陽	九、二八
虎林線	林佳		海林	八、八三
濱洲線	昂々溪	八、四四	牙克石	九、三七
北黑線	海拉爾	九、三五		
	哈爾哈	八、四三	寧年	八、八九
寧墨線	泰安	八、八二	克山	八、七六
	克東	八、七一	拉哈	八、八五
京白線	白城子	九、二一	洮南	九、二一
	鄭家屯	九、三三		
	前郭旗	九、二一	大賚	
綏神線			阜城	八、九六

二、國營檢査合格小麥の正味六〇瓩當格差金は左の通りとす

特等品標準價格より四〇錢高、一等品標準價格より二二錢高、二等品標準價格三等品標準價格より二七錢安、四等品標準價格より六〇錢安

なほ以上の外に驛、碼頭につき公定價格決定の必要あるときは奉天以南は哈爾濱標準價格に昂々溪以西は昂々溪標準價格に佳木斯以東以西及以南は、佳木斯標準價格に夫々鐵道運賃を加算し、その他の地方に於ては奉天標準價格より鐵道又は船運賃を控除し決定する事になつた

チンピラ竊盜團捕る

二十九日午前十時頃兒玉公園前派出所員が公園內を巡察中の滿人子供三名を發見、取押へて同行調べたところ、住所不定胡四（一六）同沈小四（一二）同張維東（一二）と云ひ春以來入船町埋立地假小屋附近から鐵屑を竊取してはボロ買に賣り生活の糧を得てゐたが、もつと大物をと三名でチンピラ竊盜團を組織、公園を根城に掻拂ひ專門に轉向、運動場、野球場でリレー式に掻ッ拂ひを働き今迄に百七十圓余の金を山分けに遊び廻つていよ〳〵金に窮して一仕事の相談中と判明した

尙ほ同人らの自白によつて二十才を頭目に子供ばかり三十名の大竊盜團が組織され、頭目の指揮により縱橫無盡に掻ッ拂ひを働いてゐること判り、中央通署では近く一網打盡にからめ取ることゝなつた

剽盜突止む 情婦諸共逮捕

中央通署では昨年以來市內滿鐵醫院、各百貨店で見も知らぬ牛島人から五千七百餘圓の詐欺、竊盜を働く稀代の通り魔の逮捕に躍起となり搜査に努めた結果、朝鮮平安南道生れ住所不定、無職、前科四犯朴玉彬（二九）の仕業なることを突き止めたが、既に朴は身邊の危險を感じて情婦とゝもに去月末北支方面に高飛びした後なので地團駄踏んだが直ちに電報手配してゐたところ二十三日北京警察署より朴玉彬逮捕の旨通報あつたので同署原田刑事が身柄引取に出張、二十七日歸任取調べの結果左の犯行の一部を自白した

昨年十二月―本年二月までの間滿鐵醫院內で毛皮付オーバー三着約三百圓、十一月李氏から千圓、十二月崔氏から五百圓、同朴柄瑞氏から七十圓、一月李載赫氏から金鎖一ケ（百圓）を何れも巧言をもつて詐取、竊盜を働きその金で市內カフエー、料理店で大盡遊びをしてゐたもので、身邊が危いと感づくやかねて馴染の東北京に落ち延びて惡の華を咲かせてゐたところ、惡運盡きて情婦諸共引ッ捕つたもの、なほ餘罪多數あり嚴烈に追及してゐる

尋ね人

市公署から尋ね人、左の人々に傳達を要す物件あり市公署恩賞係まで至急出頭されたしと
淵溝新吉、松本辰雄、中田六郎、湯山泰吉

滿洲國軟式庭球團西下

【東京國通】大滿洲國軟式庭球團々長奧田義則監督、加藤金保兩氏以下一行十七名は廿九日東京における試合日程終了し光榮ある日本選手權を何よりの土產に卅日午前九時東京驛發列車で西下名古屋へ向つた

首都警察廳の二階總監室から正午前になると毎日の樣に「ムッ、ムッ」と力の籠つた氣合が聞えてくる▼中を覗くと廣い室內に唯一人、于總監が上衣を脫いで巨大な腕を壁に向つて揮り廻してゐる▼その形が頗る嚴毅で動作は極めて活潑、古來支那から傳つた古式武道の型だそうで建國體操開始の時間がくるとこれが始まるのである▼ベルを間違へたある女事務員、その時間に總監室のドアを開いた途端に「エイッ」と拇凝物凄く揮り拳を突き出され危く氣絶するところ總監ニッコリ笑つて「不用慣不用慣」

協和ゲーム
民族協和親善玩具
家庭の和樂
興味のつきない面白い遊技
（定價二圓）
三中井、寶山、金泰
右百貨店おもちや部
東一條通さくらいや玩具店
吉野町日の出屋玩具店

清眼堂

軍用双眼鏡
プリズム 六倍―十二倍 卅五圓より二百圓
双眼鏡 四倍―六倍 五圓より四十圓
清眼堂
新京吉野町 電③三二九二

舌頭は躍る
味覚の花園（パラダイス）！
味のデパート
壽司 和食 洋食 喫茶 菓子
辨當・壽司の折詰 大量御注文に應ず
味ネ二
新京東二条通（銀座新道角）電話③二三四二番

會社合併公告
下名兩會社は各其株主總會の決議幷に法令所定の手續を經て八月拾六日附經濟部大臣より合併認可有之候に付同日を以て三和建物株式會社を解散し福信金融建物株式會社に合併仕候就ては三和建物株式會社從來の業務一切は爾今福信金融建物株式會社にて繼承致候間若し右合併に對し御異議有之候債權者は康德六年十一月二十日迄に當該會社へ御申出相成度商法の規定により此段公告候也
康德六年八月二十日
新京特別市東二條通三十四番地 福信金融建物株式會社
新京特別市日本橋通二十九番地 三和建物株式會社

運轉手募集
資格 首都警察廳運轉免許證を所持する高等小學校卒業程度以上の學力を有する男子
右希望者は履歷書、身體檢查證（市立醫院若しくは滿鐵醫院）寫眞二枚を添へ庶務係人事迄御持參相成度
康德六年八月二十八日
新京交通株式會社

宇治茶 河久商店 三笠町二丁目 電（三）三一〇四番

夏シヤツ
縮シヤツ
本絹クレープシヤツ
オープンシヤツ
ノータイシヤツ
入船町二ノ二 電③三六六七
マルイシ商店

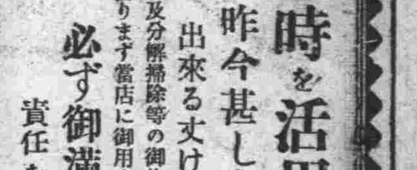
時を活用……時計を愛用
昨今甚しく時計類品薄の折柄 出來る丈け御手許の時計を御活用下さい
破損及分解掃除等の御修理は何卒技術の店として常に御好評を戴いて居ります當店に御用命願ひます
必ず御滿足なさる樣 責任を以つて御修理申上ます
天龍堂
大和通四二（滿鐵病院西側 東二條派出所前）電話（3）二〇三九番

女人果（百三十二）

小栗虫太郎作　中島喜美畫

二重の仇敵（仲子の手記）(2)

『三晩ですのよ。』

『こりや、負けた。』

君塚は、思はず額に手をやり、

『ぢや、どうぞ御機嫌やう、行つていらつしやいだ。』

と、氣輕にいひ切つたが、腹の底には笑へないものがある。

十八郎の横暴は、最近になつてます／＼烈しい。

そして、やがて經てば嫁入りを口止めにし、その社員には、榮轉を餌にする。

（これで、一人また往つちまふんだ。）

と思ふと、これが弱者の悲憤とでもいふのか……彼には堪らないものが込みあげてきた。

『とにかく、荷物は、大將が寢たらはこんでやらう。』

『えゝ、ありがと。』

『ついでに、あした驛へ送つてやつても、いゝぜ。』

そのとき、傍にゐる美代が蓮つ葉さうに口を入れた。

『止しときよ、お秀さん。この人に、うつかり頼むと、よく山ん中や切り通しで車を停められるからね。』

『そんな、こたあ。』

『いつかも、別莊から掛軸をもつて歸り途に、停められて室內灯を消されたんで、飛び出したことがあるわ。』

『ハ、、、、、』

君塚は、いかにも肯定するやうに、不逞不逞しく笑つて

『とにかく、考へりや今が、頃合だからな。お秀さんも、ちやうど、この邊が、年貢の納めどきだよ。』

と、チクリと觸れるやうな憎まれ口をきいた。

『そんなこと、いふもんぢや、ないわ。』

と、霜やがたしなめるやうに云ふと、

『さては、お霜さんもなにかね。ホラ、勢力範圍つてわけかい。』

さういひながら、君塚はゴロリと寢ころんで、

『とにかく、なんだ。うちにゐる女どもに碌なもんはありやしない。マア見たところ、お仲さんくらゐなもんかなア……』

『馬鹿に、今日にかぎつて、お仲さんびいきね。』

『贔屓ぢやないよ。ほんとなら、御當家の客分になる人だ。それが、お前らといつしよに立ち働いてゐるなんて、第一どう考へても親指が惡いよ』

『さうだつてねえ。』

『親指が、あんまり亂行といふやつをやるもんだから、奥さんに、云ふことが云へず、あの醜態だ。それも、いくぶんお前らに、責任があるぞ』

『マア、どうして？』

『どうして一つて、分つてる癖に呆れたもんだぞ。白を切らずに、胸に手を置いて、聽いてみるんだ。』

『なにをさ。』

『アレ、まだ云つてやがんな。』

『だつて、分らないんですもの。君塚さんが、なにを云つてるんだか……』

『よし／＼、ぢや、霜に美代公に、初會にいふがね。お前らは、職業婦人の貞操の危機といふのを知らんのだ。』

『云つたわね。ようし、ぢやあ云ひつけるから……』

そこへ、伸子がまつ蒼な顔をして、は入つてきた。

灘銘酒 日本盛 兵庫縣物產斡旋所 滿洲發賣元 電話（2）二四三

三行廣告 廣告料 三行一回金六十錢 綾題度一回金四十錢 五行一回金八十錢 十行一回金一圓八十錢

古物 丸八商店 興安胡同二ノ一八 電3六〇四一番

看護婦・附添婦・家政婦募集 中央看護婦會 新京入船町 電3四五〇一番

看板 電3二四八四 有福社

恩給擔保貸付 大連市西公園町一 恩給金庫

外務社員招聘 第一生命新京支部 新京中央通四二 電3四九五九

代書とタイプ印書は東一條通稻荷神社南約一丁南洲堂で 電3五一三六番

牛乳 新鮮優良完全殺菌 一合七錢 電話（2）五四三六番ウシミロ 新京南關 協和牧場

產婆 花岡產院 往診宅診入院隨時 崇智胡同一〇八 電2一三二六

男女職業紹介 女中女給事務員ボーイ其他募集 日、滿人 ダイヤ街梅ケ枝町楠野ビル 國都紹介所 電3六七〇九

カメラ修理 新京銀座 乾寫眞機店 電話3三三九〇

トラックの御用は 平野工務所 祝町五丁目六 電3五四五四 機械荷物土建材料運搬

失業路頭に迷ふ者 人を求めたき者 共に本會へ 新京東三馬路 電2一〇八五 自彊會

自彊會 結婚媒介部 ドシ／＼御申込下さい

トラックに依る運搬 大和運輸公司 電3六九〇八番 引越及建築土木科一般 農產物麻袋の準備有り

サック 風化し易く用多し 御用は專門の當店に限る 富士町二ノ一五 新京名物 性の百貨店

ほねつぎ 滿鐵病院東正門前 今辨慶整骨院 電3五三六一番

お茶と茶道具は 新京吉野町一丁目 みどり茶園 電3四七七〇

整骨 中等學校各官衙會社御指定 小原整骨院 錦町三丁目一ノ二 電3二六八四番

たゝみ 室町公學校前 鵜殿兄弟商会 電③二四八二

ほねつぎ 中央通り 中央通警察署前 末松接骨院 電3三二〇三番

金融電話 低利で敏速に 白金 金銀 高價買入 橫濱屋質店 梅枝町一丁目 電話3四七七四番

灸は あんま 愛北堂 遠近を問はず敏速に御伺ひ致します 電話3二五三 東二條通三九

家傳 お灸 ▲神經痛 ▲肋膜炎 ▲婦人病 ▲カリエス ▲胃腸病 ▲ロイマチス ▲淋病 ▲痔 ▲小便 ▲中風 ▲脚氣 ▲あんま特設 中央通（大阪商船橫） 清水堂鍼灸院 電話3六七二七番

中小商工金融 迅速便利 東省實業株式會社 所在 新京特別市大同大街四〇六 拓東ビル內（電2四九一七）

特效藥安心散 慢性花柳病、皮膚病、關節炎、神經痛、リウマチス 特効あり御試驗を乞ふ 浪速町二丁目十八番地 吉光堂療院

鍼灸 浪速町二丁目十八番地 東二條通交番前 吉光堂療院 電3三七三六

かんばん 玉江 電③二八二八 新京キネマ前

タイプ印書 飜譯・立案 謄寫・代書 祝町二ノ一四 新滿社 電話3二三八七

難病に 淋疾 電氣治療 神經痛 ロイマチス 痔、タムシ 脚氣肋膜 婦人病 東京光線 新京療院 曙町四脇坂ビル（長春寺前）

新古衣裳 質 夏物大見切 益豊質店 三笠町三丁目一五 電3二七七七番

質 第七陣屋 三笠町三ノ廿七 公會堂裏 電3五五三三

紫雲社 看板 塗裝 新京大德路九四號 電話（2）二一六三番

貸出勉強 流品大安売 質は七福屋 入舟町一丁目（富榮ビル內） 電話③五五四九番

新京ダイヤ街 割烹 溫泉閣 電③五一六八 五一六五 清涼 川魚料理開始 御宴會（十人樣以上）特に御相談 肉鳥專門 わかもと 電③五二八五

印刷及帳簿 三友社 新京永樂町 電話3三四二一

○の御用は 質 ダイヤ街（九石商店前） 荻本質店 入船町一丁目 電話（3）六二六七

買賣電話 電話月賦販賣 電話金融 岩見電話店 永樂町三ノ一一四 八島小學校前 電3・5909番

高價買入 金融及電話 金融即時・長期秘密 電話の御相談は最も信用ある 荻本電話店（御用の方は3六二六七） 新京入船町一ノ二二（ダイヤ街丸石商店前） 月賦販賣

斯界の權威 タイプライター タイピスト養成 日本タイプライター株式會社 新京朝日通一八 電話③3338 5684

書沼 タイピスト養成 授業 午前、午後、夜間 入學隨時 規則書進呈 滿洲直賣所 新京新發路一〇五號 書沼タイプライター 電（2）四四五三番

貸出勉強 極く簡單 流品大安賣 質 愛知屋 東二條通二五 朝日社隣 電③二五九五

三色羊羹 新京糧入組合加盟店 和洋菓子製 峰長春堂 電3三一九一番 市場內支店 電3五四四七番 電3二八四二

家傳 辻の紅灸 新京寶山前

御料理 [illegible] 三笠町七丁目 電話三二五八八

御料理 八千代 吉野町三丁目 電（3）二四〇六

大阪商船出帆 門司、神戸行 うらる丸 八月卅一日 黑龍丸 九月二日 扶桑丸 九月四日 吉林丸 九月六日 うすりい丸 九月七日 鴨綠丸 九月九日 熱河丸 九月十一日 三角、鹿兒島那覇行 大同丸 七月廿一日 午後三時大連發（午前十一時大連出帆） 事務所 大連・奉天・新京・哈爾濱・驛とビューローで連絡切符發賣

北日本汽船 敦賀直航 ●はるびん丸（月三回） 羅津發毎月六ノ日後四時 清津發毎月七ノ日後四時 敦賀着毎月九ノ日前七時 ●氣比丸（月三回） 羅津發毎月一ノ日後四時 清津發毎月二ノ日後四時 敦賀着毎月四ノ日前七時 新潟直航 ●滿洲丸 ●月山丸 ●さいべりや丸 羅津發 六日、九日、十二日、十五日、十八日、廿一日、廿四日、廿七日、卅日、三日後三時 清津發 七日、十日、十三日、十六日、十九日、廿二日、廿五日、廿八日、一日、四日後四時 新潟着 九日、十二日、十五日、十八日、廿一日、廿四日、廿七日、卅日、三日、六日前七時 鮮滿、清津、羅津、國際運輸支店及各地ビューロー、各主要驛ニテ滿鐵連絡切符ハ發賣致シマス 切符發賣所 新京北日本汽船 代理店國際運輸新京支店 北日本在勤員 航路案內、御入用ノ方ハ觀光へ御請求ニナレバ無料進呈致シマス

パーマネントは ダイヤ街 王屋理髮院婦人部 電話③6244

日東紅茶 日東茶園製 特撰青レベル 精撰黃レベル ダーヂリンの香 アツサムの粹 市內各食料品店にあります
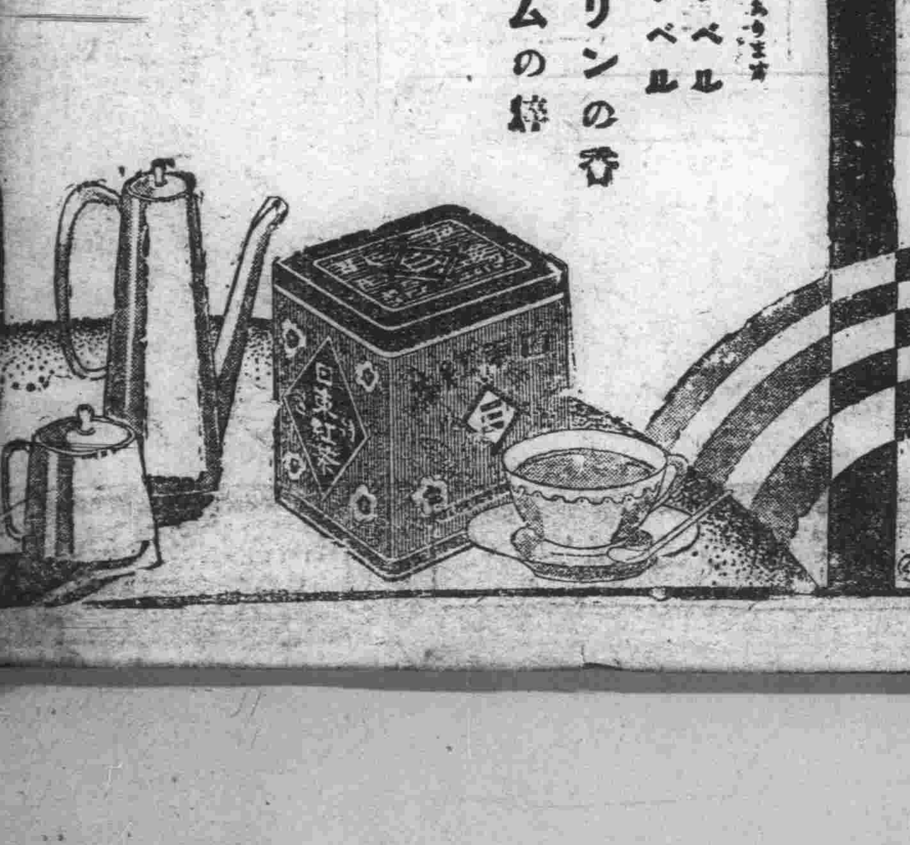

御料理 開花 日本橋通 電三二一〇三

御料理 大吉 富士町三 電③一三五九

萬古は安心して使へるペンシル

滿洲興業銀行 本店 新京大同大街 市內 南廣場支店 電話代表3三六一六番 大馬路出張所 電話代表2六五二一番 代表電話②四五一一番 營業種目 普通金融 公共金融 產業金融 中小金融 預金爲替 證券業務 其他一般銀行業務 支店、出張所所在地 泡家屯、公主嶺、四平街、西安、通遼、開原、鐵嶺、新京、奉天、遼陽、鞍山、海城、蓋平、營口、阜新、錦州、赤峰、承德、本溪湖、安東、撫順、山城鎮、朝陽鎮、通化、吉林、哈爾濱、齊々哈爾、海拉爾、熱河、克山、綏化、海倫、白城子、龍井、圖們、牡丹江、佳木斯、大連、旅順、金州、營口、貔子窩

酒ト壽司 酒の源藏

市ウイン國逸獨 ステリアン製鋼所
ステリアン特殊鋼
各種高速度鋼 高級炭素鋼
各種工具鋼 タングステン鋼
各種構造用鋼 ダイス鋼
各種ステンレス鋼 耐熱鋼
各種鑛山用鋼 各種製品
支北・鮮朝・州東關・國洲滿 總代理店
株式會社 福昌公司 新京特別市八島通四二 代表電話長③三八一一番
哈爾濱支店 哈爾濱市埠頭區警察街一四
新京支店 新京特別市八島通四二
奉天支店 奉天市大和區揚武街三段第一三
撫順出張所 撫順市東三條通一四
鞍山出張所 鞍山市北四條町一
本社 大連市山縣通二一三
本社 奉天市大和區揚武街三段第一三
青島支店 青島市大港沿
北京出張所 北京市東城雷公同府一五
天津出張所 天津市日本租界秋山街一四
上海出張所 上海市黃浦灘路正金ビル